

Bressolles

Bulletin Municipal
de l'année
2022



Nous remercions les artistes pour leur participation au petit concours que nous avons proposé. Nous vous présentons leurs réalisations.

Il y a toutes les composantes de notre village :

les champs, l'église, le château d'eau, la mairie et le conseil municipal, les pompiers, les fours, les drapeaux, le panneau d'entrée du village, le monument aux morts, les petits bâtiments à étage, la bibliothèque.

1

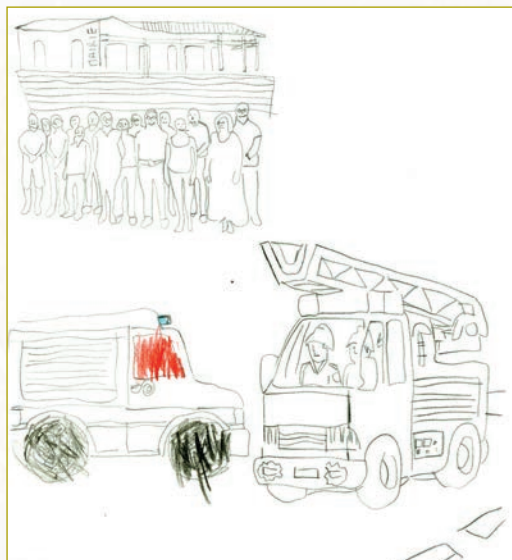

2

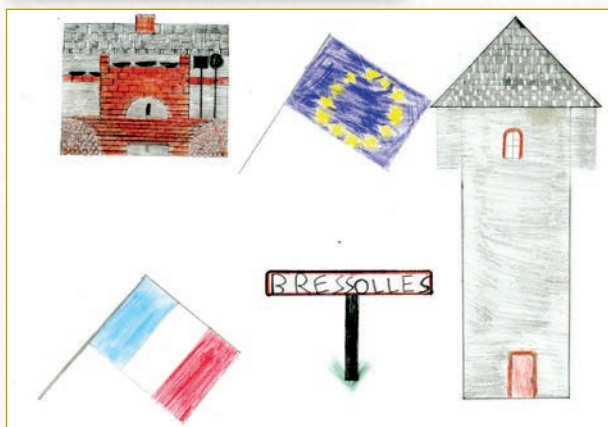

3



4



5



6



7

- 1 - Alexandra GIRARD
- 2 - Louis CHELS
- 3 - Mathys LAVIRE
- 4 - Anaïs LAVIRE
- 5 - Lina HEUZE
- 6 - Capucine CHELS
- 7 - Mireille GOUVERNEUR

Bulletin municipal de Bressolles

Directeur de publication : Andrée RACCURT - Comité de rédaction : Commission Communication
 Conception et Impression : SAS COMIMA 04 78 55 46 64 01360 BRESSOLLES - Dépôt légal 1^{er} trimestre 2023
 Crédit photos : Michel LUMINET - Andrée RACCURT - Laurence FALCOZ - Gilbert PIPAZ

Bressolles

EDITO

Chères Bressollandes,
Chers Bressollands,



Une année écoulée mais une année qui ne s'est pas écoulée comme un long fleuve tranquille.

Après 22 mois ponctués par SRAS, COVID 19, DELTA, OMICRON et autres variants ... nous pensions bénéficier d'une pause, voire sortir de l'impasse, confortés par l'allègement des mesures de protection et un déclin de la gravité de l'épidémie. Mais c'était sans compter sur le déclenchement plutôt inattendu d'une guerre de terrain en Europe même. Passée la stupeur, il a fallu prendre la réelle dimension des conséquences économiques et de ses répercussions sociales. C'était sans compter aussi sur le déchaînement des éléments naturels bousculés par le dérèglement climatique, jusque sur notre Côtère.

Je ne m'étendrai pas sur ces sujets largement couverts par les médias et ressassés par nos politiques, mon propos n'est pas d'alimenter la morosité générale.

Ce qui nous intéresse dans ce bulletin annuel, c'est BRESSOLLES. Comme chaque année au fil des pages vous retrouverez les événements de l'année écoulée et l'activité de votre équipe municipale.

Une partie du travail quotidien de l'équipe municipale a ressemblé de près à 2021 : gestion des protocoles sanitaires bien qu'allégés, suivi des travaux de mise en séparatif des réseaux d'assainissement avec la 3CM et notamment des plans de circulation, mais aussi phénomènes nouveaux sur notre commune : gestion des épisodes de canicule et des violents orages.

Avec une température de plus de 30° dans la cantine scolaire en mai, nous avons pris la décision de délocaliser, pour quelques jours, le service à la salle polyvalente.

Ce changement au pied levé a été mené de main de maître par le personnel communal et a réjoui les enfants. Cet événement a renforcé la nécessité de transformer ce bâtiment communal pour améliorer l'acoustique et l'isolation (notamment contre la chaleur) et réduire les consommations d'énergie. Un projet d'ensemble a été lancé pour une réalisation en 2024 si le financement est envisageable.

Les tempêtes du 17 août et du 2 septembre ont nécessité des interventions d'urgence pour sécuriser les routes et les équipements publics.

Ces phénomènes qui nous ont épargnés jusque-là nous interrogent sur leur récurrence à l'avenir et conforte l'élaboration du Plan Communal de Sauvegarde validé par la Préfecture en mars 2022. Une convention avec la Croix Rouge renforce le dispositif. 2023 sera le moment de tester le bon fonctionnement de ce plan par un exercice, en un premier temps en interne, avant un exercice grandeur nature. Une réunion publique d'information prévue le mardi 21 mars à 19 h à la salle polyvalente, permettra à tous de découvrir et de mieux appréhender ce dispositif.

2023 sera également marqué par la finalisation des travaux de la 3CM pour la mise en séparatif des réseaux assainissement et eaux pluviales.

Parallèlement les travaux d'aménagement et d'apaisement de la Grande Rue, pour lesquels la consultation des entreprises est en cours, devraient courir d'avril à août. Nous ne sommes donc pas au bout des plans de circulation et une fois encore je remercie vivement les Bressollands et Bressollandes de leur compréhension et souplesse.

Le financement de ce grand projet sera assuré par trois années d'économie sur nos dépenses de fonctionnement, mais aussi par la vente à la SEMCODA du ténement jouxtant la mairie et de la partie bâtie de la propriété Basselot. Il ne sera pas fait appel à l'emprunt bien que les subventions se limitent à l'aide de l'Etat pour un montant de 75 000 €.

En matière d'économie d'énergie, avant de pouvoir envisager un éclairage public tout LED, le conseil municipal a approuvé l'extension de l'éclairage public de 23 h (au lieu de 0 h) à 6 h.

Ces dispositions prendront effet le 1^{er} mars 2023.

Votre équipe municipale essaye au mieux de concilier le lourd investissement des travaux de voirie avec l'entretien et la préservation de notre patrimoine communal. Vous trouverez la rétrospective de ces travaux dans les pages suivantes.

2023 verra la poursuite du gros entretien de l'école (dernière phase des sols, peinture dans les quatre classes, renforcement du réseau d'eaux pluviales) **mise en séparatif des réseaux** de l'ancienne mairie et ses annexes et du vestiaire sportif **et bien sûr réfection de chaussées sur les voiries communales hors agglomération et intra muros** : finalisation du bas du chemin du Verfay, aboutissement de l'étude sur l'aménagement du chemin du Crétin et de l'espace de stationnement et planification de la rénovation de nombreux autres chemins (Argiles, Léchère, Paillot...).

Nous sommes bien conscients que ces travaux de voirie mobiliseront une grosse partie de notre budget d'investissement pendant plusieurs années et notre espoir se porte vers la 3CM pour permettre d'envisager d'autres améliorations et évolutions dans notre village.

Depuis plusieurs années le mode doux Bressolles-Dagneux fait rêver certains d'entre vous, aura-t-on une perspective dans le cadre du schéma directeur des modes doux ?

Notre château d'eau requiert une réflexion poussée, son inscription dans le plan de valorisation et mise en tourisme du patrimoine communal nous permettra d'envisager ou non un avenir florissant pour ce bâtiment.

Les élus de Balan-Béligneux et Bressolles se sont attelés au grand projet de la Zone d'Activités des 3B.

Voilà du travail sur la planche ! Mais portés par la solidarité et la convivialité qui animent Bressollands et Bressollandes, l'équipe municipale, élus et personnel communal, membres du Centre Communal et bénévoles avancent dans une même direction, avec dans l'œil de mire le Bien Vivre à BRESSOLLES.

Nos associations contribuent activement à la qualité de vie de notre village et nous ne pouvons que les féliciter de l'enthousiasme et des motivations qui leur ont permis de relancer avec succès leurs activités après la crise sanitaire.

Pour cette nouvelle année, j'émets le vœu que tous ceux qui ont souffert et qui souffrent encore dans nos familles, dans notre village comme à l'autre bout de l'Europe ou du monde trouvent le répit et la douceur de vivre !

J'émets le vœu que notre village retrouve le calme après les travaux, que le projet « sécurisation et apaisement de la Grande Rue » ne soit pas de vains mots et que l'embellissement de notre centre bourg soit à la hauteur de nos attentes.

J'émets le vœu que Bressolles poursuive la culture de la convivialité et de l'accueil.

*Pour cette nouvelle année, je vous offre un mot que j'aime : **SERENITE** ! Avec sérénité on accède facilement au repos et à la détente, mais aussi à la concentration intellectuelle et à la réflexion, au dépassement de soi, avec sérénité la communication est facile, la sérénité ouvre les portes de l'amitié et de l'amour.*

Belle et bonne année 2023

Andrée Raccurt - Maire de Bressolles

RENDEZ-VOUS EST
PRIS AVEC TOUS
LES **BRESSOLLANDS**
ET **BRESSOLLANDES**
S A M E D I
16 SEPTEMBRE 2023
POUR L'INAUGURATION
DE LA **MAIRIE** ET
DE LA **GRANDE RUE**

Budget Communal 2022

Fonctionnement

Dépenses

Charges Générales	146 936 €
Charges de personnel	249 700 €
Atténuation de produits	18 800 €
Autres char. de gest. cour.	111 382 €
Charges Financières	13 890 €
Charges Exceptionnelles	1 332 €
Dotation prov. semi-budg.	163 €
Virt sect. investissement	326 480 €
Opé. ordre transf. entre sect.	3 728 €
Total	872 412 €

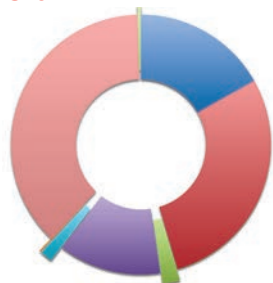

- Charges Générales
- Charges de personnel
- Atténuation de produits
- Autres char. de gest. cour.
- Charges Financières
- Charges Exceptionnelles
- Dotation prov. semi-budg.
- Virt sect. investissement
- Opé. ordre transf. entre sect.

Recettes

Atténuation de charges	2 500 €
Produits des services	7 084 €
Impôts et Taxes	500 516 €
Dotations et participations	122 891 €
Autres produit de gest. cour.	15 700 €
Produits exceptionnels	1 600 €
Reprise prov. semi-budg.	163 €
Opé. ordre transf. entre sect.	2 884 €
Excédent fonct. reporté	219 074 €
Total	872 412 €

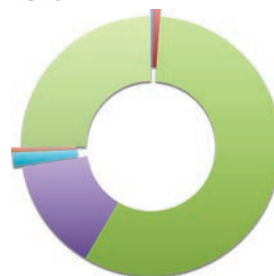

- Atténuation de charges
- Produits des services
- Impôts et Taxes
- Dotations et participations
- Autres produit de gest. cour.
- Produits exceptionnels
- Reprise prov. semi-budg.
- Opé. ordre transf. entre sect.
- Excédent fonct. reporté

Investissement

Dépenses

Immo. corporelles	184 856 €
Immo. en cours	420 338 €
Remboursement d'emprunts	56 516 €
Opé. d'ordre entre sections	2 885 €
Report déficitaire	44 445 €
Total	709 040 €

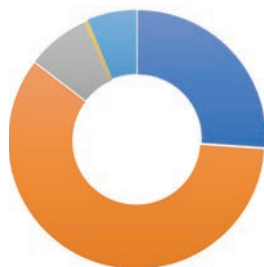

- Immo. corporelles
- Immo. en cours
- Remboursement d'emprunts
- Opé. d'ordre entre sections
- Report déficitaire

Recettes

Subv. d'invest.	107 414 €
Dotation fond div. Réserv.	70 686 €
Excédent de fonct.	70 292 €
Dépôts et caut. reçus	2 440 €
Produits des cessions	128 000 €
Virt de la section de fonct.	326 480 €
Opé. d'ordre entre sections	3 728 €
Total	709 040 €



- Subv. d'invest.
- Dotation fond div. Réserv.
- Excédent de fonct.
- Dépôts et caut. reçus
- Produits des cessions
- Virt de la section de fonct.
- Opé. d'ordre entre sections

A FLEUR DE POT.
1070 rte de Genève
01120 Dagneux
☎ 0478064235
afleurdepot01120@hotmail.fr
@afleurdepot

Groupama

VOTRE AGENCE À MONTLUEL
262 GRANDE RUE - TÉL. 09 74 50 30 06*

GROUPAMA RHÔNE-ALPES AUVERGNE - Caisse régionale d'Assurances Mutuelles Agricoles de Rhône-Alpes Auvergne
50 rue de Saint-Cyr 69251 Lyon cedex 09 - 779 838 366 RCS Lyon. *Prix d'un appel local à partir d'un fixe

TRAVAUX D'AMENAGEMENT DE LA GRANDE RUE

Les travaux du groupe de travail ont débuté à l'été 2021 par une pré-étude avec l'Agence départementale d'Ingénierie qui a permis un cadrage du projet global.

Le bureau d'études IATEC et Indigène Paysages ont obtenu le marché de maîtrise d'œuvre en octobre 2021.

Réunions sur le terrain et échanges ont permis, à partir d'un projet idéal (ou idéaliste) au regard des prescriptions réglementaires, d'aboutir à un projet qui se veut le plus possible cohérent avec les besoins des habitants du village et présentant un caractère sécuritaire

suffisant. Les moyens financiers communaux ont aussi participé à ce jeu d'entonnoir.

Les Bressollands et Bressollandes ont répondu nombreux à l'invitation de la municipalité pour une présentation du projet et de nombreux avis et remarques ont permis de faire évoluer encore le plan.

A compter de début janvier 2023, la consultation des entreprises débutera en vue d'un démarrage des travaux en avril jusqu'en août 2023.

A l'issue des travaux d'aménagement, le conseil départemental de l'Ain procédera au renouvellement du revêtement de chaussée.

A nouveau grand branlebas dans notre Grande Rue pendant quelques mois.

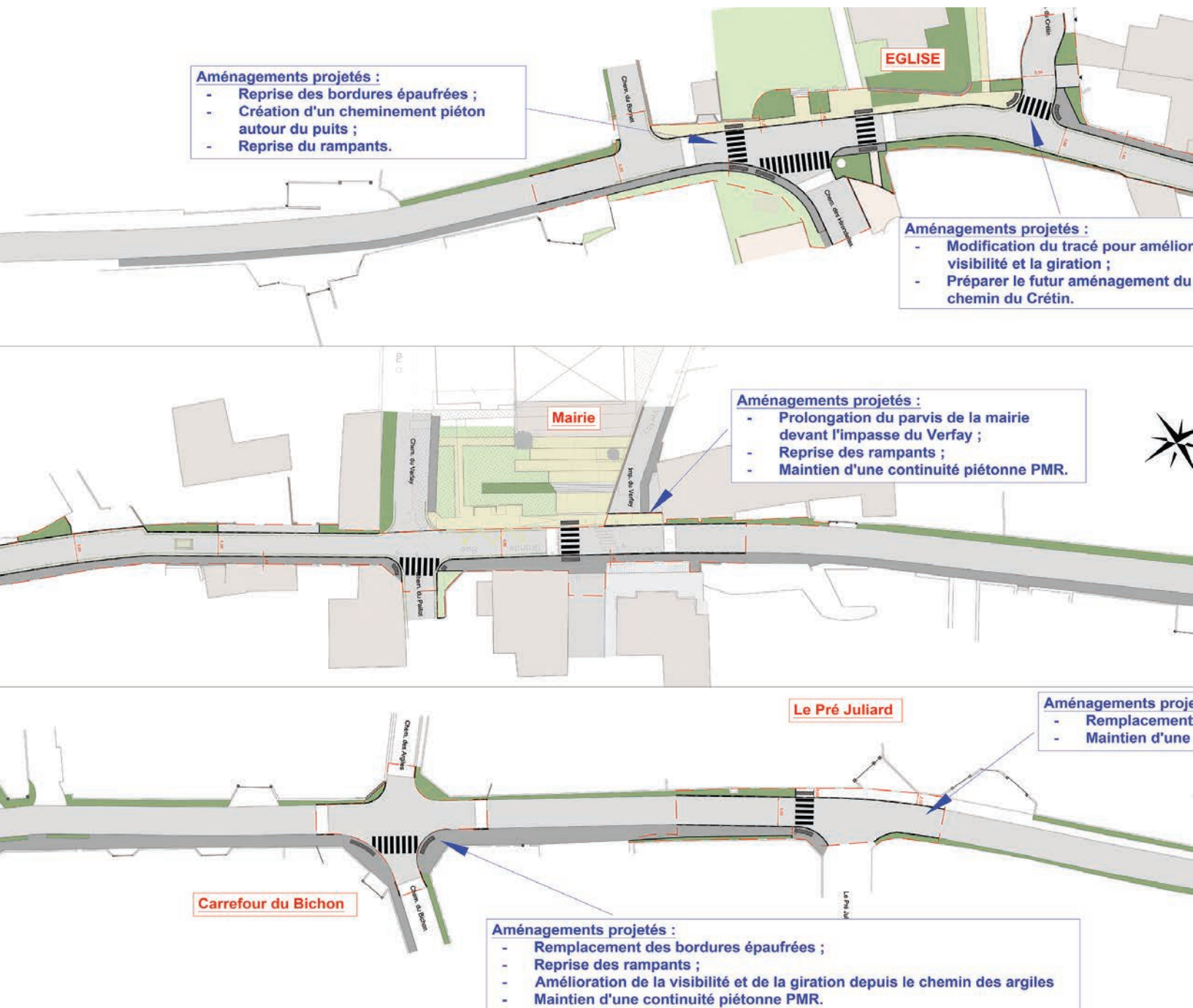

TRAVAUX DIVERS

École

Entretien complet du système de chauffage et travaux de plomberie	3 922,64 €
Remplacement du revêtement des sols de 2 classes et du bureau de la directrice <i>(Les 2 autres classes, l'office et l'infirmerie seront rénovés aux vacances de février)</i>	11 906,58 €
Repositionnement du portail de l'école pour des raisons de sécurité	2 930,00 €
Déplacement tableau numérique école	756,00 €

Achat matériel

Taille haie télescopique	888,00 €
Vidéo projecteur	649,00 €
Fourniture de matériel pour local pompiers	1 758,41 €

Travaux d'électricité

Remplacement de blocs de secours, pose de hublot led dans les différents bâtiments communaux et prise électrique extérieure mairie	1 280,58 €
------------------------------------------------------------------------------------------------------------------------------------	------------

Brunet TP

Grilles pour les eaux pluviales / Impasse du Paillot et Rue du Paillot Caniveau en béton Chemin de la Roche	3 963,08 €
----------------------------------------------------------------------------------------------------------------	------------

Travaux divers

Rénovation escalier de l'église	3 000,00 €
Restauration du four de France	9 117,00 €

TOTAL

40 171,29 €

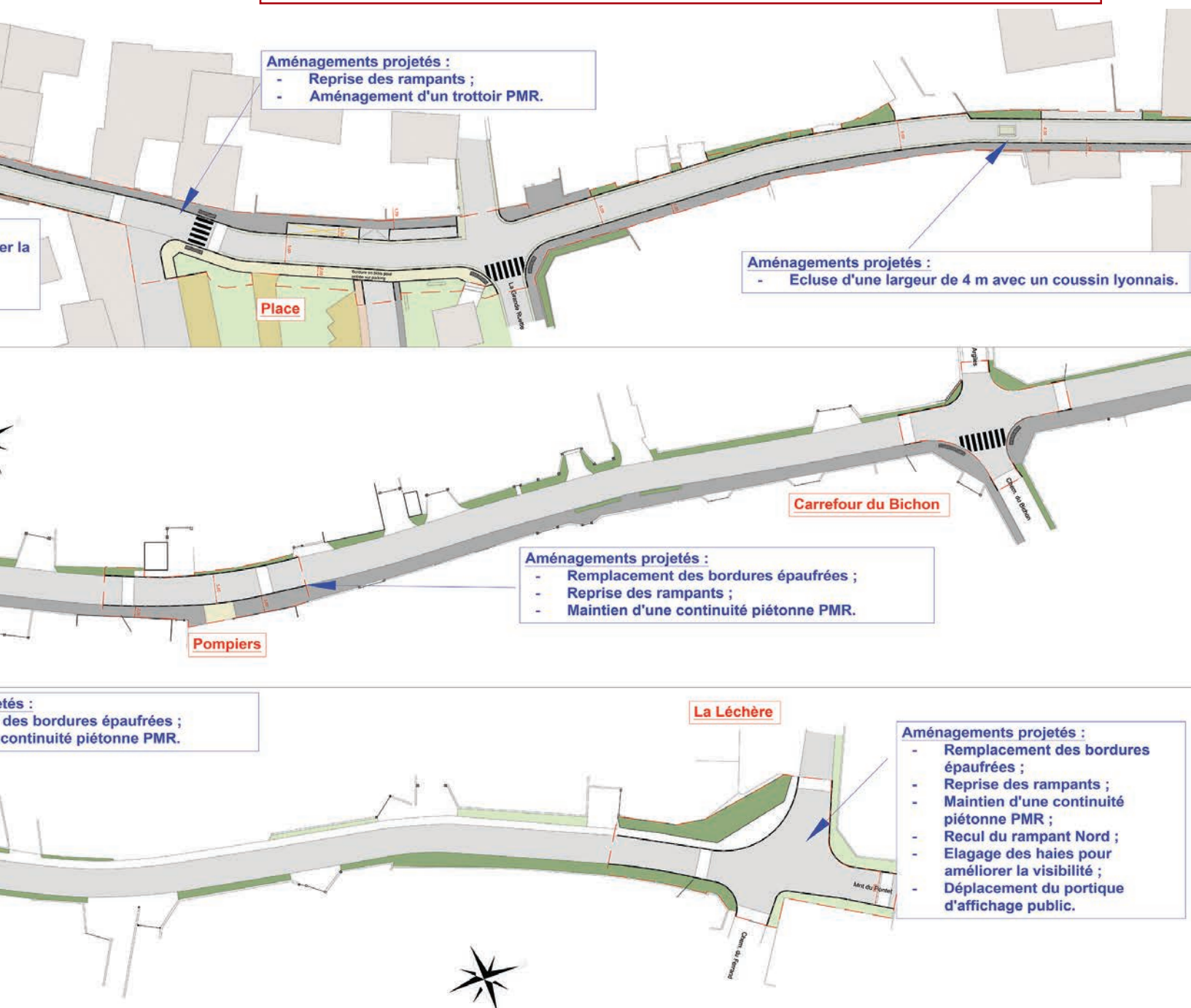

Nouveaux horaires nouveaux trajets 2023

À partir du 30 janvier 2023

1€ le trajet

3CM
solutions transport

2 services de transport pour :

Aller travailler
Se déplacer au quotidien



2

Transport À la Demande (TAD)
POUR TOUS
Mode d'emploi

ARRÊTS

→ Tous les points de la carte peuvent être desservis par le TAD.

HORAIRES

→ En journée, aux horaires de votre choix, du lundi au vendredi de 9h30 à 16h30.

FONCTIONNEMENT

Uniquement sur inscription préalable et réservation.

→ Pour s'inscrire au service, enregistrer, modifier ou annuler une réservation :

04 78 98 56 26

Du lundi au vendredi, de 8h30 à 12h30 et de 14h à 18h.

philibert-transport.fr
rubrique solutions transport 3CM / TAD

Réservez un trajet pour le lendemain ?

→ Appelez la veille avant 12h30 ou le vendredi avant 12h30 pour le lundi.

Réservez plusieurs trajets ?

→ Plusieurs réservations possibles jusqu'à 2 semaines à l'avance.

Une réservation à annuler ?

→ Pensez à le faire, avant 12h30 la veille.

Antoine
AQUINCI

VIESSMANN

Parc d'activités - Terre des Princes
310, chemin Gillard - 01120 Dagneux
antoinequinci@wanadoo.fr

**CLIMATISATION
CHAUFFAGE
PLOMBERIE**

Installation - Dépannage
Contrat d'entretien

Tél. **04 72 25 91 78**
www.antoine-quinci.fr



FOURMY Samuel
06 88 73 70 73

FOURMY Julian
06 95 27 33 85

195 chemin des Aubépins - 01120 PIZAY
csfourmy@hotmail.fr

BERNARD  Spécialiste Irrigation
Tracteurs
Matériels Espaces Verts
MATÉRIELS AGRICOLES Ventes - Réparations

www.bernard-agri.com



723 avenue de l'Industrie - 01120 DAGNEUX
Tél. 04 78 06 15 26 - contact@bernard-agri.com

SUCCURSALES

SAINT MAURICE L'EXIL
77, rue Nicéphore Niepce
38550 St Maurice l'Exil
Tél. 04 78 86 27 40

CHATILLON/CHALARONNE
Rue P. & M. Curie - ZI Sud
01400 Chat. / Chalaronne
Tél. 04 74 32 89 20

CHEVROUX
99, route de Bagé
01190 Chevroux
Tél. 03 85 51 82 84



- Travaux de cimetières et de bâtiments
- Pompes funèbres
- Chambre funéraire
- Transport de corps
- Articles funéraires

Marbrerie Alain ROSSET

Siège social / Atelier / Magasin

Chemin Gillard - ZI Les Chartinières - 01120 DAGNEUX

04 78 06 18 04 - marbrerie.rosset@gmail.com

14 juillet

Le repas Républicain



**La formule est simple.
Une journée conviviale entre Bressollands.**

L'apéritif et les boissons sont offerts par le maire et les adjoints. Il suffit d'apporter son repas, le mettre en commun ou pas et profiter de ce bon moment de rencontre.

La reprise de cette journée s'est faite timidement et l'ambiance était tout aussi sympathique.

Dépôt sauvage d'ordures



Cette année encore, nous avons eu à supporter ce triste et désolant spectacle sur nos chemins. Chacun de ces actes fait l'objet d'un dépôt de plainte en gendarmerie. Tout témoignage de l'observation d'un comportement suspect est le bienvenu.

Les informations permettant d'identifier le responsable d'un de ces actes peuvent être communiquées à la mairie. Sans preuve ou élément factuel, il est en effet difficile de condamner l'auteur de ces actes, l'amende pouvant aller de 1 500 à 150 000 €.

Nous comptons sur le recrutement d'un garde champêtre dans le cadre de la mutualisation entre les communes de la 3CM.

Nous remercions les bénévoles ayant proposé spontanément leur aide pour dégager les déchets et rendre à notre nature son plus bel aspect.



AUTO-ÉCOLE
LA CÔTIÈRE - MONTLUEL
DEPUIS 1968
31 PLACE CARNOT 01120 MONTLUEL

0120 MONTLUEL
04.78.06.36.33

Suivez-nous !
+50 ANS
www.autoecolelacotiere.fr

FN-651-JE

AUTO-ÉCOLE
LA CÔTIÈRE - MONTLUEL
DEPUIS 1968
31 PLACE CARNOT 01120 MONTLUEL

autoecolelacotiere.fr

- PERMIS B
- PERMIS B AUTOMATIQUE
- AAC ET SUPERVISÉE
- PERFECTIONNEMENT
- PRISE À DOMICILE
- CODE SUR INTERNET

04 78 06 36 33

N° D'AGRÈMENT PRÉFECTORAL 4480

DEPART A LA RETRAITE

Anne-Marie RACCURT



DEPART A LA RETRAITE

Pascale CONVERT



MUTATION

Gaëlle JOLIVET

En septembre 1989 Anne-Marie intégrait la petite équipe municipale de Bressolles (ils devaient être trois agents à cette époque) en qualité d'agent d'entretien pour assurer le ménage de l'école et de la mairie.

Rapidement, elle occupera les fonctions d'ASEM dans la classe multi-niveaux : trois sections de maternelles et CP.

Le RPI ouvrira ses portes en septembre 1990 et Anne-Marie acceptera sa mise à disposition auprès de l'école maternelle installée à PIZAY.

Elle gravira tous les échelons de sa fonction et a pendant 33 ans chouchouté au minimum 825 enfants (sur une base moyenne de 25 élèves par classe) sans compter les pensionnaires de la cantine.

Anne-Marie laisse auprès de notre école le souvenir de son professionnalisme, de son efficacité, de son attachement au service bien fait et surtout au bien-être et respect des enfants.

Jenny BESSET, après avoir effectué des remplacements à l'école maternelle de Pizay et au périscolaire a repris ce poste.

Pascale a pris ses fonctions dans notre collectivité en novembre 2016 au service à la cantine et à l'animation des Temps périscolaires : TAP.

A la rentrée 2018 : les TAP n'ayant pas fait long feu, elle accepte outre le service et la surveillance à la cantine, d'assurer l'entretien des bâtiments communaux : école, cantine, salle polyvalente et mairie.

Pour des raisons de santé, elle est amenée progressivement à diminuer son temps de travail, notamment les tâches

les plus physiques et demande à terminer sa carrière en septembre 2022 après une année scolaire où elle a assuré la surveillance de la pause méridienne et le pédibus matin et soir.

De nombreux enfants auront bénéficié de sa présence et de son sérieux.

Carine MASSON assure son remplacement à la surveillance de la cantine, en complément de son activité à l'accueil périscolaire, matin et soir.

Gaëlle est arrivée dans notre commune en qualité d'auxiliaire de vie scolaire entre les écoles de Pizay et Bressolles et se trouvant en fin de contrat elle a accepté un remplacement à la cantine et périscolaire à partir de janvier 2010.

A l'époque où la Fonction Publique valorisait encore ses agents, elle est titularisée en septembre 2012, après une année de stage en qualité d'adjoint technique pour la surveillance, le service et l'entretien de la cantine, l'accompagnement du transport scolaire et l'entretien des bâtiments communaux.

En 2016, le besoin se fait sentir d'augmenter le temps de secrétariat et Gaëlle est pressentie pour prendre un poste à mi-temps. Elle accepte ce challenge et consacrera beaucoup de temps et de patience à se former à l'urbanisme tout en poursuivant son travail à la cantine et à l'animation des TAP.

Fin des TAP en 2018, elle accepte de diminuer son temps de travail à

Bressolles et continue à mener de front secrétariat le matin et cantine à midi jusqu'en 2021 où elle intègre la commune de Pizay pour 10 heures hebdomadaires de tâches administratives.

Elle laisse alors derrière elle la cantine à un moment où elle semblait en avoir fait le tour y laissant beaucoup d'énergie.

Et nouvelle opportunité : la mairie d'Illiat (son nouveau lieu de vie) recherche sa secrétaire de mairie. Bien sûr il faut y aller et tout de suite, en septembre 2022.

« Gaëlle, si tu te retournes sur ton jeune passé tu dois te surprendre toi-même. Les opportunités et ta grande volonté ont œuvré dans le même sens ».

Hamida BARTOUT a été pressentie pour le poste à mi-temps d'agent d'accueil et de secrétaire à l'urbanisme. Elle œuvre au côté de Samia depuis septembre.

COMMISSION URBANISME

La commission urbanisme se réunit tous les 15 jours afin d'étudier les dossiers qui arrivent régulièrement soit en version papier, soit en version dématérialisée sur le logiciel Next'Ads.

Cette année, ce sont 14 permis de construire et 23 déclarations de travaux qui ont été étudiés en étroite collaboration avec le « pôle instructeur » de la 3CM.

Il n'est pas inutile de rappeler ici combien il peut être important de préparer en amont sa demande d'autorisation avant un dépôt réglementaire et officiel ! En effet, il est plus que souhaité de présenter des dossiers complets et respectant le règlement du PLU.

Les permanences d'urbanisme le samedi matin (de 9 h à 11 h) sont là pour vous accompagner et vous conseiller dans vos démarches et ainsi réduire le temps d'instruction, souvent très précieux !

Rappeler aussi, que la saisine par voie électronique (dématérialisée) est vivement encouragée, le dépôt en version papier étant toujours possible.

Par contre les dossiers reçus par mail ne sont pas recevables.

COMMISSION SECURITE



Formation sur le maniement des extincteurs à l'attention des personnels communaux.

Le 16 juin dernier, le personnel communal était invité par la commission sécurité à une formation sur le maniement des extincteurs.

Cette formation rentre dans un plan plus complet qui prendra en compte des formations de secourisme étalées dans le temps. Nul besoin de dire ici combien nous accordons d'importance à ces apprentissages pour la préservation des personnes et des biens sur notre commune.

Avec une forte participation des agents attentifs et concernés, cette séance a permis d'identifier les différents types d'extincteurs et leur utilisation en face de chaque situation.

Moment fort de la matinée où il a fallu mettre en pratique ces nouvelles connaissances par l'extinction d'un feu en situation. Et combattre l'appréhension aussi... Mais réussite de chaque participant ! Bravo à eux.

Cette formation a été dispensée par les pompiers de Bressolles. Merci à Thomas et Patrice pour leurs compétences et leurs disponibilités.

PLAN COMMUNAL DE SAUVEGARDE (PCS)

Dans le précédent numéro, nous avons apporté des éléments plutôt exhaustifs sur la préparation du Plan de Sauvegarde communal de Bressolles et il n'est peut-être pas nécessaire ici de le rappeler si ce n'est qu'il est obligatoire et qu'il permet l'organisation des secours en cas d'événements graves sur notre commune. Ce soutien aux populations est bien sûr, majeur.

Après avoir conventionné avec la Croix Rouge (appui complémentaire), le PCS a été approuvé en séance du Conseil Municipal du 13 septembre dernier et envoyé à la Préfecture.

Ce plan communal sera amendé et enrichi dans les mois à venir et notamment pour déjà le mettre à jour, (obliga-

tion annuelle). C'est un dispositif qui doit « vivre » au fil du temps et avoir la capacité de s'adapter.

Nous serons amenés à faire appel à vous très prochainement afin de recenser des personnes volontaires ayant des compétences spécifiques (médecins, infirmiers(es), bilingues, bûcherons, etc.) ou tout simplement disponibles dans l'organisation.

Ce renforcement de la « réserve opérationnelle » est vital.

Réunion publique d'information mardi 21 mars à 19 h à la salle polyvalente. Un exercice dit "de premier niveau" (cellule de crise) sera réalisé.

Et courant 2023 un autre exercice "grandeur nature" sera réalisé.

Le territoire du BUCOPA se situe entre les agglomérations de Lyon et de Bourg-en-Bresse. Il s'étend du versant ouest du Bugéy aux franges est de la Dombes en comprenant toute la Plaine de l'Ain, la Basse Vallée de l'Ain et la Côtière de la Dombes.

Il s'étend sur quatre communautés de communes (CC Côtière à Montluel, CC Plaine de l'Ain, CC Miribel et du Plateau et CC Rives de l'Ain Pays du Cerdon). Sur 82 communes, 140000 habitants et 1138 km².

Le SCoT est un document « vivant », il est évalué régulièrement et peut être modifié ou révisé. Cela a été le cas tout récemment.

Qu'est-ce qu'un SCoT ?

Un document de planification à grande échelle : le Schéma de cohérence territorial (SCoT) est un document d'urbanisme et de planification. Il définit, à l'échelle large d'un bassin de vie et pour le long terme (15 à 20 ans), les grandes orientations d'aménagement et de développement d'un territoire.

Il fixe ainsi les orientations fondamentales de l'organisation de l'espace, notamment en matière d'urbanisme, d'habitat, de développement économique et commercial, de préservation de l'environnement, de déplacement des personnes et des marchandises...

SCOT BUCOPA

**Schéma de Cohérence
Territoriale du Syndicat Mixte
Bugéy-Côtière-Plaine de l'Ain.**

Assurer la cohérence des politiques publiques : le rôle d'un SCoT est d'assurer la cohérence entre de nombreuses politiques publiques et de servir de cadre de référence aux documents d'urbanisme sectoriels (Plan Local de l'Habitat, le Plan de Déplacement Urbain...) et locaux (Plan Local d'Urbanisme, Carte communale, grandes opérations foncières d'aménagement...).

Le SCoT va ainsi devoir définir une armature territoriale pour les 20 prochaines années et la mettre en cohérence avec les dynamiques démographiques en matière de :

- Politique du logement et de l'habitat.
- Politique des grands équipements.
- Politique des transports.
- Développement économique et commercial.
- Mise en valeur et protection des paysages.
- Protection des espaces naturels.

- Réduction de la consommation des espaces agricoles...

Un document intégrateur qui prend en compte :

- Les programmes d'équipement de l'Etat et des Collectivités.
- Les Schémas Régionaux de Cohérence Écologique (SRCE).
- Les Plans Climat-Air Énergie Territoriaux (PCAET).

Qui est compatible avec :

- Le Schéma Régional d'Aménagement, de Développement Durable et d'Égalité des Territoires (SRADDET).
- Les directives de protection et de mise en valeur du paysage.
- Les chartes des parcs naturels régionaux et nationaux.
- Les Schémas Directeurs d'Aménagement et de Gestion des Eaux (SDAGE).
- Les Schémas d'Aménagement et de Gestion des Eaux (SAGE).

**Ferme
...Là!**

**Du mercredi
au vendredi
9 h à 12 h 30
15 h à 19 h**

**Le samedi
9 h à 18 h non stop**

**VENTE
DIRECTE !**

**CIRCUIT
COURT !**

04 72 25 43 72 - 06 71 85 96 67
1546 route de Lyon - La Valbonne 01360 Balan



**PRODUITS
FERMIERS !**

Coup de projecteur sur... **Cécile MONTAGNON**

Après 10 ans d'exploitation du Restaurant L'Essentiel, Cécile a passé le relais

Dotée d'une formation en biochimie, Cécile a travaillé durant 15 ans en bijouterie à Paris... logique ! Après sa séparation, elle a décidé de se rapprocher de sa maman Bellignarde et de rechercher une activité dans la région.



C'est en venant au spectacle des Contes en Côtère que le Bar Tabac Restaurant Epicerie fermé et tristounet, l'a inspirée et motivée afin

d'apporter à Bressolles un lieu de rencontre, d'échange et de bien-être. Elle s'est lancée dans l'aventure.



Pleine d'énergie, aidée par de nombreux Bressollands, son projet a vu le jour, c'est ainsi que l'Essentiel tout beau et réagencé a enfin ouvert en 2013.

Rapidement les concerts, les dégustations, les soirées à thème se sont succédés. Sa cuisine du terroir a ravi les Bressollands et les gourmets des environs. Quel succès avec sa tête de veau !

10 ans à être au four, au bar et au tabac, de 5 h à 22 h tous les jours. Elle a tenu la cadence, prête à renseigner, écouter, dépanner pour des livraisons, aider les associations, participer à leurs manifestations, gérer en urgence les absences de personnel... Cécile a su passer le relais avant de s'épuiser complètement. Elle a été coriace la belle Cécile ! Voici un joli parcours

pour cette chef d'entreprise qui a transformé un commerce éteint en un lieu de bien-être culinaire, accueillant, propice aux échanges. Elle est persuadée que son papa qui est parti bien trop tôt était toujours à ses côtés pour lui faire partager son expérience d'hôtelier restaurateur. Annie, sa maman, a souvent été aussi à ses côtés.

Aujourd'hui, en parallèle de son activité salariée, Cécile a déjà créé son atelier de bijoux : CCyl Créations.

Elle trouve, en plus, le temps de faire de nombreuses randonnées, d'aller à la piscine. En 6 mois elle a rajeuni de 10 ans, elle est pétillante de bonheur. Que ton chemin soit long et romantique.



Laure MELLET

Reprendre le pouvoir sur sa vie

Laure pratique plusieurs approches.

Les soins énergétiques

Un soin énergétique est une méthode thérapeutique psychocorporelle. Elle consiste à rétablir et harmoniser les énergies en apposant les mains sur certaines zones du corps. But : détente, réduction douleurs physiques ou morales

La technique de libération émotionnelle

Technique psychocorporelle de relaxation et de réduction du stress adaptée aux enfants et adultes, qui permet d'agir sur

diverses causes : traumatismes, stress, perte de confiance en soi, phobies, douleurs...

L'accompagnement en coaching de vie

Aider à se poser les bonnes questions pour trouver ses propres réponses.

La micronutrition

Proposer des bilans de santé en micronutrition avec pour objectif de retrouver son énergie vitale et une meilleure santé globale.

**111 chemin du Crétin
01360 Bressolles**

06 19 98 73 55

lauremellet01@gmail.com

Laure et Franck ont 2 enfants, Léana et Johann. Ils habitent vers l'église.

Les parents de Franck gardaient leurs chèvres dans le champ derrière leur maison : le lotissement du Verfay actuellement.

Après avoir exercé le métier d'infirmière pendant 10 ans, Laure a ressenti le besoin d'apporter du bien-être hors du schéma médical classique.

Restaurant l'Essentiel à Bressolles

Un atout pour notre village



Un bel anniversaire qui arrive ! Après des travaux de réaménagement en janvier 2022, cela fait bientôt un an que l'Essentiel a rouvert ses portes. David BERNARDIN, originaire de Dagneux, en rêvait d'avoir sa propre affaire et on peut dire que son vœu s'est exaucé en compagnie de son fils Jordan avec lequel il s'est associé.

La clientèle est-elle au rendez-vous ?

Nous sommes heureux d'avoir pu fidéliser une clientèle qui vient à environ 90 % des autres communes, principalement des habitués qui travaillent dans les zones industrielles (2B, Montluel, Dagneux, Beynost...). Une page s'est tournée après les bons et loyaux services de Cécile auprès des habitants et nous aimerions bien sûr que les Bressollands viennent plus nombreux nous rencontrer afin de faire plus ample connaissance. Evidemment qu'il y a eu des changements : dans l'harmonie intérieure et extérieure

du restaurant, dans les horaires, les habitudes, les services, la cuisine... mais aussi de par notre personnalité qui nous est propre. A nous tous de nous adapter afin de créer une symbiose entre le bien manger et le bien vivre à Bressolles.

Quels sont les atouts de cette réussite ?

Nos menus changent tous les jours, viande ou poisson au choix, ce qui satisfait les clients, avec possibilité également de manger à la carte. Nous avons beaucoup de respect pour la nourriture et tout est cuisiné du jour. La qualité des produits est primordiale et nous nous fournissons au maximum chez les producteurs locaux (Gourmet de l'Ain, Raphanel, Fournil de Lya, EARL des Echaneaux, Murgier, Homaracadiens, Café Richard, Ferme du Terray). Nous luttons aussi contre le gaspillage et c'est pourquoi nous avons mis en place la formule antigaspi avec notre nouvelle carte de fidélité : pour 10 repas emportés achetés, le 11^{ème} est offert.

On se rend compte, en discutant avec vous, que vous êtes heureux d'être un maillon de la vie des Bressollands.

Oui surtout quand on voit en plus le potentiel et la dynamique des associations. Nous faisons notre maximum pour participer à la vie de celles-ci en évitant de les léser, de par notre activité, quand elles font des manifestations ou tout simplement en faisant le relais de leurs flyers et affiches.

A quand la prochaine soirée à thème ?

Probablement en février mais chut, pour le moment c'est une surprise ! Alors n'oubliez pas de consulter régulièrement les publications sur Facebook.

Contact : 09.53.93.53.95

www.facebook.com/lessentielrestaurant



www.lauremellet.com
lauremellet01@gmail.com
06.19.98.73.55

Le Cocon d'Âmes

Laure Mellet



laure_mellet



Laure Mellet



lauremellet.com

NOSTRAPIZZA

les Lundis à SAINTE-CROIX
Les Mardis à BRESSOLLES
Les Mercredis à CORDIEUX
Les Vendredis, Samedis
et Dimanches à DAGNEUX

DE 18H à 21H

06 22 97 62 09

www.nostrapizza-dagneux.fr



« Installez-vous confortablement, fermez les yeux et ressentez un instant comment votre corps se place sur le sol » c'est par ces mots qu'Issen, enseignante de Yoga, nous fait entrer, en début de séance, dans son univers.

Elle enseigne le yoga depuis 2017. Au printemps 2020, après plusieurs années, elle a quitté Paris pour s'installer dans l'Ain, plus précisément à Bressolles où elle pratique son activité « à l'endroit où le temps est suspendu, dans un havre de paix », c'est ainsi qu'elle parle de notre village qui est devenu le sien.

Issen peux-tu nous dire quelques mots de ton parcours ?

Mon amour pour le yoga est né à la fin de mes études à l'école de commerce de Toulouse. C'est sur mon tapis que je me reconnectais à moi-même et que je retrouvais mon

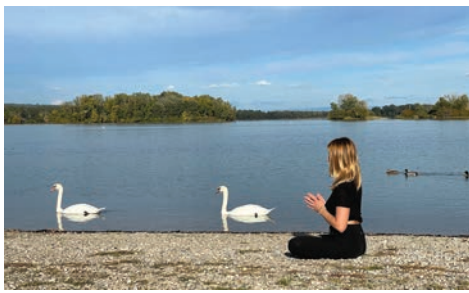

N'hésitez pas à la contacter :
hello@issen.yoga - 07 69 50 10 14
www.issen.yoga

Issen

Maître Yogi à Bressolles

équilibre. A l'époque j'ignorais que ce n'était que le début d'une aventure si riche et transformative. Cela m'amena à des nombreuses formations aux quatre coins du monde, à des heures de cours enseignés et à des rencontres inspirantes.

Le yoga est-il à la portée de tous ?

Oui car j'adapte mes cours en fonction du ressenti de mes élèves : comment vont-ils aujourd'hui ? Faut-il une séance calme de Yin Yoga ? Du yoga un peu plus dynamique ? Plutôt méditation et Pranayama ? Un mélange des pratiques ? Ici c'est le cœur qui parle. Les séances, basées sur la synchronicité du souffle et du mouvement, nous reconnectent à nous-mêmes et nous libèrent des tensions. Elles nous transforment, nous nous sentons inspirés, calmes, attentifs et pleins d'énergie.

La pratique ne se limite pas uniquement aux asanas (postures). Il y a également la transformation au niveau mental, émotionnel et spirituel.

Merci Issen de nous avoir parlé de cet art de vivre autrement.

THIERRY ROGER

Carrelage Toiture Branchement EGOUTS



Maçonnerie Rénovation VRD

Tél. 04 78 06 08 92 - Port. 06 77 25 92 41

Email : rogerlaure@orange.fr - "La Gentille" 01120 **MONTLUEL**

Antoine BALLY 26 ans, menuisier agenceur.

Isaline et Antoine, tous deux originaires de la côteière, ont choisi Bressolles pour fonder leur foyer.

Antoine a découvert le métier très jeune et l'idée d'être menuisier ne l'a jamais quittée. Diplômé d'un Bac Professionnel Technicien Menuisier Agenceur ainsi que d'un Brevet Professionnel Menuisier, il a commencé son expérience en apprentissage. Ensuite, il a renforcé ses compétences en étant salarié et chef d'atelier. Passionné par la profession, le voilà aujourd'hui auto-entrepreneur. En effet, c'est le 12 janvier 2022 qu'Antoine fonde AB AGENCEMENT. Le siège social est à Bressolles et l'atelier se situe à la pépinière NOV&CO à la 3CM.

Antoine a entendu parler de la pépinière par l'un de ses stagiaires et a pu candidater pour un atelier qui se libérait quelques temps après la création d'AB Agencement. L'offre de NOV&CO a permis à Antoine de s'installer sur un point central de La Côteière (Montluel) et d'être proche de son domicile. D'un point de vue financier, cela lui permet de bénéficier d'un atelier à prix attractif, ce qui facilite beaucoup son démarrage. De plus, cet atelier est une réelle source de motivation puisqu'il permet à Antoine de produire dans de bonnes conditions et d'accueillir ses clients et ses fournisseurs. Enfin, la pépinière est un lieu qui permet de créer du lien, de rester informé sur les actualités de la 3CM et de partager des expériences avec d'autres entrepreneurs. Antoine se sent confiant car il dispose d'un cadre professionnel et peut être écouté et conseillé à tout moment.

Spécialisé en agencement sur mesure et menuiserie bois, Antoine propose la réalisation de meubles sur mesure et l'agencement intérieur (meuble, placard, bureau, dressing, cuisine, salle de bain...).

- www.abagencement.fr/ - • www.facebook.com/ab.agencement
- Instagram : AB AGENCEMENT (@ab.agencement) • Photos et vidéos Instagram

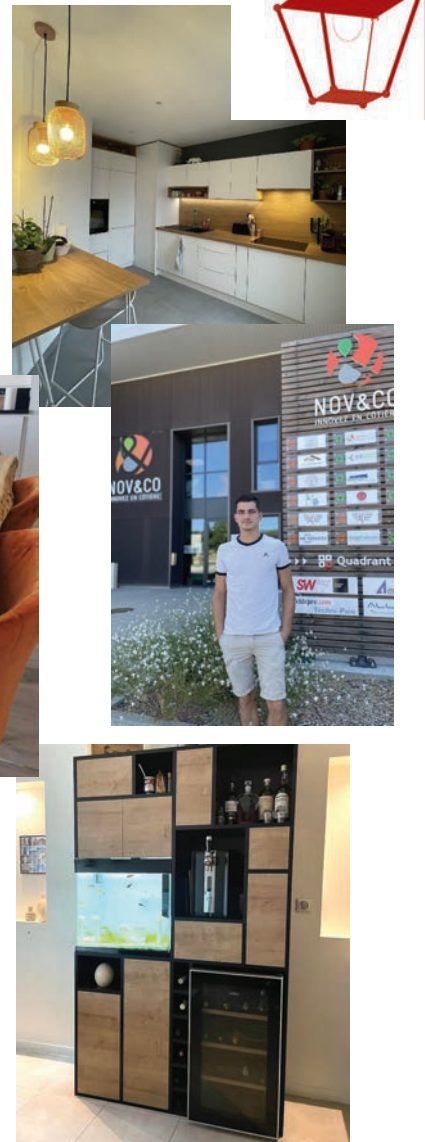

SUPER U Montluel



16, cours de la Portelle - 01120 Montluel - 04.78.06.26.78

Ouvert du lundi au samedi de 8h30 à 20h, le dimanche de 9h à 12h.



... pour vous, près de chez vous !

La CLI : Commission Locale d'Information

La CLI a pour but d'informer le public et d'assurer le suivi de la centrale nucléaire du Bugey et du site IONISOS, à Dagneux. Le département de l'Ain a la charge de mettre en place une commission locale d'information (CLI) quand une installation nucléaire existe.

La CLI se réunit en toute transparence plusieurs fois par an pour évoquer l'actualité de la centrale :

- activité de la centrale,
- travaux, sécurité,
- production, enquêtes publiques...

Elle est présidée par Jean-Yves FLOCHON vice-président au département de l'Ain.

Elle est composée de plusieurs collèges : élus locaux et nationaux, associations, syndicats de salariés, experts et acteurs suisses.

Chaque année, une réunion publique est organisée et tous les habitants des 121 communes sont invités à participer. Les exploitants présentent l'activité de leur entreprise durant l'année écoulée et le public peut poser ses questions.

Au niveau communal, un élu représente la collectivité et reçoit régulièrement des informations sur l'actualité de ses structures.

POLE EMPLOI Dans un souci constant d'amélioration de la qualité d'accueil des Demandeurs d'emploi et Entreprises, les équipes du pôle emploi de Meximieux et du point relais de Miribel ont déménagé dans de nouveaux locaux situés 650 rue des Valets à Montluel.

La réception du public se fait :

- du lundi au mercredi de 8 h 30 à 16 h 15
- le jeudi de 8 h 30 à 12 h 30
- le vendredi de 8 h 30 à 15 h 30

Les services à distance restent accessibles aux demandeurs d'emploi et entreprises :

- sur internet : www.pole-emploi.fr (24h/24 - 7jours/7)
- par téléphone : 3949 (demandeurs d'emploi) 3995 (entreprises)

Comprimés D'IODE Pour rappel, depuis l'approbation par le Préfet de l'Ain du Plan Particulier d'Intervention (PPI) devenu nécessaire au regard de l'extension du périmètre de vulnérabilité (20 km) autour de la Centrale nucléaire du Bugey, il est vivement recommandé de posséder dans sa pharmacie des comprimés d'iode.

Pour ceux qui ne l'ont pas encore fait ou pour les nouveaux habitants, vous avez la possibilité de vous rendre dans la pharmacie la plus proche afin de les récupérer moyennant un justificatif de domicile.

Trésorerie de MONTLUEL Dans le cadre du nouveau réseau de proximité des finances publiques, la Trésorerie de Montluel devient, à compter du 1er janvier 2023, SGC de Montluel - 85 Avenue Pierre Cormorèche - 01120 MONTLUEL.

Ouverture au public : lundi, mardi et jeudi matin de 9 h à 12 h.

Accueil sur rendez-vous : lundi, mardi et jeudi après-midi de 13 h à 15 h 30.

Artisan
Fleuriste



www.couleursdefleurs.com

Couleurs de fleurs

par Delphine Benoit

133 Grande Rue - 01120 Montluel

04 78 06 18 35

contact@couleursdefleurs.com

Entretien - Dépannage d'appareil de chauffage
et production d'eau chaude

AG maintenance

38 bis ave Paul Painlevé

01500 AMBERIEU EN BUGEY

RDV 06 42 34 23 59

Tél./Fax 04 74 36 56 38

ag.maintenance@orange.fr

Entretien et
dépannage

gaz, fuel, PAC, clim, granulé et solaire

ENVIRONNEMENT

LA COLLECTE DU TRI PASSE EN PORTE-À-PORTE

C'est une petite révolution en matière de gestion des déchets sur notre territoire, assurée par la 3CM : à partir de janvier 2023, les déchets triés seront collectés directement en porte-à-porte, dans les fameux bacs jaunes prévus à cet effet.

En mars 2022, les habitants de l'ensemble de la 3CM avaient été invités à donner leur avis sur le service de gestion des déchets via l'enquête « Vos déchets et vous », à laquelle plus de 1 000 foyers avaient participé. Les élus et techniciens ont pris en compte les résultats de cette enquête afin de faire évoluer le service : à partir de janvier 2023, une nouvelle organisation de collecte des déchets ménagers sera en effet mise en œuvre.

Finis les bornes de tri... Désormais, vous pourrez trier les emballages et les papiers directement à votre domicile en les jetant – en vrac – dans la poubelle jaune qui vous a été livrée. On ne le répètera jamais assez : TOUS les emballages et papiers se trient ! Même souillés, en métal, en carton, en plastique... Pensez bien à les jeter directement dans votre bac, en vrac (c'est-à-dire pas en sac), bien vidés mais non lavés.

En 2023, à Bressolles, les bacs gris d'ordures ménagères continueront à être collectés le jeudi jusqu'au 12 janvier puis, à partir du 17 janvier 2023, les bacs gris et les bacs jaunes (pour le tri) seront collectés en porte à porte le MARDI une semaine sur deux (en alternance). Le mardi 17 janvier seront d'abord collectés les bacs gris, la première collecte des bacs jaunes étant réalisée le mardi 24 janvier.

Si vous avez un doute, n'hésitez pas à vous rendre à l'accueil de la mairie de Bressolles afin de récupérer le calendrier de collecte 2023 et un mémo qui vous précisera les bonnes pratiques en matière de tri.



Par ces choix, la 3CM souhaite simplifier le geste du tri pour tous, augmenter la part du recyclage et diminuer la quantité de déchets enfouis, dont les coûts de traitement explosent. Les ambitions affichées pour notre territoire sont élevées : il s'agit dès 2023, d'augmenter de 30 % les quantités envoyées au centre de tri et de diminuer de 10 % le poids des poubelles d'ordures ménagères (bacs gris).

La réduction de la fréquence de collectes des ordures ménagères vise quant à elle à adapter le niveau de service à la réalité actuelle des déchets : 90 % du volume de nos déchets sont aujourd'hui des déchets recyclables. Les bacs gris des trieurs n'ont jamais été aussi vides, surtout depuis la mise en œuvre des nouvelles consignes de tri. La nature de nos déchets a changé, le service de collecte doit s'adapter !

MOUSTIQUE TIGRE

Testez vos connaissances sur le moustique tigre avec ce petit « Quizzzzzzzzzzz moustigre »

Cette année encore, beaucoup d'entre nous ont renoncé à profiter de leur extérieur en fin d'après-midi, heure à laquelle des escadrilles de moustiques tigres semblent programmées pour passer à l'attaque, mais connaissez-vous vraiment cet insecte que nous avons déjà évoqué en 2020 ?

Pour le savoir, amusez-vous avec ce petit questionnaire.

1) Le Moustique tigre est arrivé en France en :

2004 2010 2019

2) Comment voyage le moustique tigre ?

Par l'autoroute Porté par le vent En volant

3) Pour se protéger il suffit de se couvrir :

vrai faux

4) Le moustique tigre hiverne :

vrai faux

5) Une femelle peut vivre jusqu'à :

1 jour 1/2 1 mois 1/2 1 an 1/2

6) Une femelle peut pondre tous les 12 jours :

150 œufs 300 œufs 1500 œufs

Ce qu'il faut savoir en plus :

L'hiver est le moment de passer en revue les endroits où l'eau est susceptible de séjourner afin de les combler ou de les restaurer.

C'est le temps de l'aménagement des parades anti-moustiques tigres : il faut éliminer toutes les possibilités de stagnations d'eau comme les bâches recouvrant les tas de bois, les petites crevasses dans un chemin, veiller à ce que les gouttières évacuent bien l'eau.

Il convient également de vérifier les regards et parfois même d'en combler le fond avec un peu de béton pour éviter que les eaux pluviales n'y restent. Autant de petits travaux qu'il convient de réaliser maintenant pour mieux préparer l'été.

Côté jardinage, après avoir ratissé toutes les feuilles, il faut penser à nettoyer toutes les gouttières afin qu'il n'y ait pas de retenues d'eau. Il faut également éviter les séjours d'eau sur les toits terrasses.

Et une fois le printemps venu, il faudra faire la chasse active aux larves et aux gîtes larvaires. L'une des mesures les plus efficaces pour limiter sa propagation est de ralentir son implantation en supprimant toutes les eaux stagnantes sur les balcons, terrasses et jardins : soucoupes, pots de fleurs, jardinières, gamelles des animaux etc... En effet, les œufs pondus sur les parois des récipients vont éclore lorsqu'ils seront submergés et donner naissance à des larves.

Dans la journée, il a tendance à s'abriter de la forte chaleur dans les buissons et taillis (d'où l'importance de les tailler régulièrement !).

l'interface de l'air et de l'eau sur le bord d'un récipient. Au printemps, lorsque les températures se réchauffent et qu'il pleut, le niveau de l'eau monte jusqu'à recouvrir les larves qui vont se développer en milieu aquatique jusqu'à devenir des moustiques.

5 et 6) Les femelles ont une durée de vie de 2 semaines à 1 mois et demi selon les conditions extérieures. Une femelle peut pondre tous les 12 jours, jusqu'à 150 œufs par ponte.

3) Faux : 40% des piqûres de moustiques ont lieu à travers les vêtements.

4) Faux : Le moustique tigre n'hiverné pas. Il se complait dans des températures comprises entre 30° et 10° C. L'hiver, il disparaît tout simplement. Toutefois, il faut savoir que ceux qui vous piquent en été sont nés tout près de chez vous car ils restent sur le site où ils ont été pondus et ne s'en éloignent pas au-delà d'une centaine de mètres, en raison de leurs piètres aptitudes au vol. Les fameux œufs noirs et gluants sont pondus à

Réponses :

1) Il a débarqué à Menton dans les Alpes Maritimes en 2004 via l'Italie et le commerce international de pneus d'occasion.

2) Depuis son arrivée dans l'Hexagone, il poursuit irrémédiablement son implantation vers le Nord grâce aux autoroutes. Les spécialistes ont en effet observé que le moustique tigre s'introduit dans les véhicules et colonise les aires de repos de proche en proche.



BM EXPERTISES

Diagnostique Immobiliers

M. Bekrar

06 99 04 40 88 // 04 825 31 374

115 Le pré Sabotier
01120 Pizay

bm.expertises@yahoo.fr
site web : www.bmexpertises.eu

Gedimat

Au cœur de l'ouvrage. **Crevat**

**Matériaux de Construction
Magasin de Bricolage**

Ouvert aux Professionnels & Particuliers
crevat@gedimat.fr

Tél. 04 78 06 12 48 - Fax 04 78 06 07 02
1481 avenue des Près Seigneurs
01120 DAGNEUX



Le 27 novembre 2022, s'est déroulé à la salle polyvalente le repas annuel des Aînés de notre commune dans une ambiance conviviale.

Ce bon moment a encore réuni cette année un grand nombre de participants, même si la période sombre que nous avons vécue depuis mars 2020 laisse toujours des traces et que certains redoutent encore de se réunir en trop grand nombre. Des colis seront portés aux absents de 70 ans et plus qui n'ont pu se déplacer ou qui l'ont souhaité.

Lors de cette journée, chacun a pu se régaler de la cuisine savoureuse de David, le nouveau « Master Chef » de l'Essentiel puis chanter avec le Groupe « Nos liens » qui a enflammé les cœurs et apporté de la joie à beaucoup d'entre nous.

Votre présence et votre bonne humeur ont enchanté cette belle journée de retrouvailles. Merci à tous.



8 décembre

Cette année, de nouveau, les Bressollands ont pu renouer avec le 8 décembre, une tradition très attendue et qui a manqué à tous depuis sa dernière édition, en 2019.

Malgré les nombreuses animations organisées par les communes voisines, beaucoup ont répondu présents à ce chaleureux moment de partage qui a débuté avec sa retraite aux flambeaux, puis s'est poursuivi à la salle polyvalente où chacun a pu se réchauffer en dégustant la goûteuse soupe au potiron, les saucisses au vin rouge, et bien entendu les andouillettes à la crème, suivies de tartines de fromage fort, de gaufres et de crêpes.



Bien sûr la soirée s'est clôturée avec le tirage de la tombola et ses nombreux lots offerts par les entreprises et associations du village pour la plupart, que nous remercions.

Remerciements également aux Bressollands pour leur accueil sympathique et leur générosité lors de la

vente des billets de tombola. Nous vous rappelons que le CCAS a pour vocation de vous aider en cas de difficultés et vous orienter vers des structures qui peuvent vous accompagner dans vos démarches administratives et problèmes médicaux. N'hésitez pas à nous contacter en mairie si vous

vous trouvez dans cette situation.

Merci également aux nombreux bénévoles qui ont grandement participé au bon déroulement de cette manifestation et qui ont contribué à ce que la fête soit belle.

Coiffeur Créateur Mixte

*De Meche Avec...
Giovanna*

04 72 25 07 49

883 Route de Genève. 01120 Dagneux

LES VINS DE LA CÔTIÈRE
L'AGENCE DE VOYAGE DE VOS PAPILLES

Didier Goyard

04 37 86 51 54

lesvinsdelacotiere@orange.fr

ZA des Granges - 195 avenue de la Tréfilerie
01800 Meximieux

VINS • SPIRITUEUX • ÉPICERIE FINE



ECOLE

En septembre, 99 élèves ont fait leur rentrée à l'école de Bressolles.

- **24 GS/CP** : Aurélie CELLIER, épaulée par Valérie TABOUKTIRT, ATSEM
- **24 CP/CE1** : Agnès LASSABLIÈRE
- **24 CE1/CE2** : Isabelle BARNET et Eliane VAGANAY, AESH 15 h dans l'école
- **26 CE2** : Sandrine DESINDE et Catherine DESCHAMPS le lundi

Cette année, les élèves des 4 classes vont travailler avec Patrice DUMONT dit « Patoch », photographe de Bressolles. Le projet « culture et partage » associera les élèves, le club des Hirondelles et la mairie de Bressolles autour d'un thème transgénérationnel. Nous voyagerons ainsi dans le Bressolles d'autrefois grâce aux photographies anciennes et aux témoignages des personnes âgées. Ce projet donnera lieu à une installation artistique des œuvres photographiques et poétiques mettant en valeur le patrimoine local et sera présenté aux parents d'élèves dans l'école ainsi que dans le village.



M électricité

Courant fort et courant faible
Bornes de charge de véhicule électrique

15 Imp. de la Léchère - 01360 BRESSOLLES
martin@melectricite.fr
melectricite.fr



Laurent MARTIN
06 81 93 04 48

BOURGEON PERRIN

Climatisation SARL



Fourniture Installation Maintenance

Pompe à chaleur air/eau - Climatisation - Chauffage - Plomberie

04 72 26 53 31

www.climatisation-bourgeon-perrin.com
contact@bourgeon-perrin-climatisation.fr

1123 av. des Près Seigneurs
01120 DAGNEUX

SOU DES ECOLES DE BRESSOLLES



Un redémarrage bien difficile après le COVID...

Le Sou des Ecoles de Bressolles, institution depuis 116 ans ! est une association composée de parents d'élèves et d'enseignants qui organisent des événements dont les bénéfices contribueront à financer les projets pédagogiques (*sorties scolaires, interventions intervenants...*) des écoles primaires du RPI. Notre mission est également de participer à l'animation de Bressolles et de permettre aux habitants de se rencontrer afin de préserver cet esprit de village qui nous est si cher.

Aussi pour l'année 2021/22 le Sou de Bressolles aura organisé :

- **4 et 5 sept 2021** : week-end tartes, organisé conjointement avec la Société de Chasse
- **31 oct. 2021** : Halloween
Annulé pour cause de manque de bénévoles
- **27 nov. 2021** : journée jeux
- **Déc. 2021** : vente d'un objet pour Noël : boîtes métal customisées par les dessins de nos enfants
- **29 jan. 2022** : boom déguisée
Annulée pour cause COVID
- **10 avr. 2022** : vente de brioches
- **24 avr. 2022** : chasse aux œufs
Annulé pour cause de manque de bénévoles
- **18 juin 2022** : tombola de la kermesse

Le Sou a réalisé un bénéfice total d'environ 8 000 € reversés avec un petit bonus en plus à l'école de Le Montellier.

Au final, les 3 Sous du RPI auront pu reverser un total de 85 €/enfant ayant servi à :

Ecole de Le Montellier : voyage scolaire avec nuitées sur le thème du sport et de la découverte de la montagne en hiver.

Ecole de Bressolles : projet jardin à l'école, sorties au Poney club de Béligneux, sortie chez les correspondants à Balan, sorties à Lyon (musée des beaux-arts, musée Lugdunum, théâtre, visite vieux Lyon avec Gadagne, street-art), sortie à Chanaz (ateliers poterie/archéologie et promenade commentée en bateau) sorties cinéma, théâtre des Augustins à Montluel.

Ecole de Pizay : rencontre USEP, sortie à la ferme de Saint Eloi, spectacle Noël, classe découverte 3 j autour de l'équitation cheval Bugey, logement Sainte Croix et poney club de Béligneux et travail avec une intervenante nature en forêt avec un projet plus suivi sur les traces des animaux, donc sur plusieurs journées.

Cependant, une ombre plane sur l'asso : le trop peu de nouveaux parents impliqués dans l'organisation des événements ne compense pas le nombre de départs depuis le début de la période COVID.

Aussi, pour que le Sou puisse perdurer, parents de Bressolles : rejoignez-nous ! Nous avons besoin de vous !

Nouveauté de septembre 2022 Le rendez-vous mensuel des parents d'élèves :

Tous les derniers mardis du mois, afin de tenter de recréer des liens brisés par la période du COVID, le Sou donne rendez-vous à tous les parents du RPI pour un moment de partage et de convivialité, de la sortie d'école à 16 h 30 jusqu'à l'apéro vers 19 h, Salle des Associations. Ne manquez pas ce nouvel événement et venez nous

rencontrer ainsi que les autres associations, actrices de la vie de l'école et passer un bon moment ensemble, comme on les aime à Bressolles.

Enfin, notons qu'en cette fin d'année, le bureau se renouvelle et nous remercions vivement les anciens présidents et vice-présidents qui nous quittent : Marie-Sophie THIERY et Romain FANTIN pour leurs nombreuses années au Sou.

Très bonne année 2023 à tous !
L'équipe du Sou

Contact : Sou.bressolles@gmail.com
Présidente : Andréa HEUZÉ
Trésorière : Aude BARDOT
Secrétaire : Cédric DAUNIS
Membre élue : Jessye DEFOSSEZ





Le club a été créé il y a 20 ans par Michelle FRULEUX. Dans sa continuité, il est ouvert à toutes personnes, de tous âges et de toutes domiciliations, à tous ceux qui souhaitent partager des moments conviviaux et rompre leur solitude.

Depuis trois ans, le club est ouvert toute l'année : les jeudis après-midi, de 14 à 18 h 30, salle des associations.

Des Hirondelles toujours actives

Café, jeux de sociétés, de cartes, goûters d'anniversaires, repas, sorties, avec comme intérêt, de communiquer entre amis.

Cette année, nous avons accueilli avec plaisir 5 nouveaux membres qui se sont rapidement intégrés au groupe.

Le 24 février, l'Assemblée Générale a eu lieu, avec renouvellement du bureau. Irène DURAND a été élue présidente, tout en continuant d'assurer le secrétariat. Antoine MILLET et Bernard HEUZE ont été réélus dans leur fonction respective : vice-président et trésorier.

Activités réalisées en 2022

12 mars : après-midi théâtre à Chalamont « Tempête en famille », spectacle donné au profit de la recherche pour le cancer.

14 avril : repas à l'Essentiel qui vient de changer de propriétaire. Les membres du club ont fait la connaissance avec David et Jordan BERNARDIN, aux commandes de l'Essentiel.

9 juin : repas à l'Auberge de Montessus à Châtillon sur Chalaronne puis découverte des Jardins Aquatiques, lieu de détente, à Saint

Didier/Chalaronne.

8 septembre : paëlla poulet fruits de mer, confectionnée sur place par Sergio de Bressolles.

15 et 16 octobre : après-midi et soirée théâtre à Bressolles « Pompes funèbres Bémot » au profit des enfants soignés à Léon Bérard.

5 octobre : nous avons accueilli Véronique et Thomas, 2 représentants du Foyer socio-éducatif du collège Marcel Aymé, pour une dégustation et vente de chocolats « Les chocolats du cœur » : aider à financer

une sortie afin d'assister à un match de rugby au LOU.

21 octobre : repas au « Royal Meximieux ».

19 & 20 novembre : 15^{ème} marché de Noël.

Décembre : repas de Noël.

Les Hirondelles remercient la mairie pour le prêt de la salle tout au long de l'année. Tous nos vœux pour la nouvelle année qui s'annonce, santé, bonheur à vous tous.

Projet pour l'année 22/23 : du 6 décembre au 6 avril, soit 27 interventions de 2 h, les Hirondelles vont effectuer, en collaboration avec un photographe local, 4 classes de l'école de Bressolles et la mairie, un travail artistique. L'école et les Hirondelles vont choisir une photo ancienne en commun au départ, voir ce que chacun en fait, les témoignages dans l'école, découverte du village ensemble, partager le travail, faire des panneaux ensemble, lecture et écriture de poésies en partage, se rapportant au village... La 1^{ère} semaine, des membres du club des Hirondelles iront se présenter devant les élèves puis les échanges réguliers auront lieu.



1121 Rue de Genève - 01120 DAGNEUX

Utile Dagneux

utile.dagneux © systeme-u.fr - 04 78 06 03 07

Lundi au samedi : 8h30 à 20h00 - Dimanche : 9h00 à 12h30 et 15h30 à 19h30



SALSA BACHATA KIZOMBA



ZUMBA | RENFORCEMENT MUSCULAIRE

Infos et Inscriptions :

Emilie LAVIRE

06 13 68 49 43

tdlatino.bressolles@gmail.com

www.latinobressolles.com

COURS ET SOIRÉE À BRESSOLLES, BELIGNEUX, DAGNEUX, NIEVROZ, VILLEURBANNE, BOURG, MEXIMIEUX, ST GENIS LAVAL



Bressolles



Bloque ton 11 mars ! Grosse soirée en perspective



Tu as peur de louper un événement?
Tu veux suivre les actualités de l'association? Alors rejoins-nous sur Facebook et Instagram



[Temps danse latino bressolles](#)



[Temps danse latino bressolles](#)



Suivre l'actualité

ABONNE TOI !!

POUR NE RIEN RATER !!!



Contes en Côtière de BRESSOLLES

Le spectacle qui a été présenté cette année a été commencé en 2019 mais stoppé par la pandémie. Nous avons donc pu enfin le jouer cette année, la troupe a souffert de quelques départs.



Une campagne de relance a été nécessaire afin de reconstituer et enrichir son effectif que nous remercions aujourd'hui pour sa ténacité, son entrain, son inventivité et sa disponibilité, tout en restant bénévole.

Et tout ce beau monde travaille ensemble dans une très bonne ambiance que ce soit pour l'écriture, les décors, les costumes ou la comédie nous prenons plaisir à nous retrouver et nous sommes toujours heureux d'accueillir de nouveaux participants, car aucune formation de théâtre n'est nécessaire, juste la volonté de rejoindre un groupe d'amis, de participer à la vie du village et de partager de bons moments ensemble.

Cette année, **le groupe d'écriture**

était composé de Fred ANDRE, Fred DAZORD, Rémy GERROSSIER, Magali HENRI, Jean FALCOZ, Jocelyne PIPAZ et Isabelle TIBAU dite Babelle.

La conduite des micros a été assurée par Magali HENRI.

Les magnifiques décors ont été réalisés par nos super bricoleurs, sans qui nous ne serions pas grand-chose : Michel BESNARD, Jean FALCOZ, Luc JEANNEY (dit Sean Connery), Michel LUMINET et notre incontournable Jocelyne PIPAZ qui en plus a géré l'intendance.

La gestion des costumes a été faite par Tiphaine GERROSSIER qui a participé également à la confection avec Michelle DUBOIS, Laurence FALCOZ, Annie LAVIRE, Annie MONTAGNON.

La troupe d'acteurs était composée de : Sylvain BOËLY, Christine CAUX, Fred DAZORD, Anne-Claire

DUBOIS (qui intégrait pour la première fois notre troupe et qui a signé de nouveau aussitôt le spectacle terminé, malgré un léger trac), Eric DUFOUR, Chantal DUMAS, Jean DUMAS, Laurence FALCOZ, Rémy GERROSSIER, Stéphanie LAVIRE, Joël MOLLARD, Cécile MONTAGNON.

Nous remercions Mme le Maire Andrée RACCURT pour son soutien et tout le personnel qui a officié pour les tartes et la sécurité.

Nous remercions également Dominique RACCURT pour sa disponibilité, l'aide pour le transport des décors et pour notre lieu de répétition.

Nous vous attendons donc l'année prochaine pour vous présenter notre nouveau spectacle. Le festival aura lieu du 2 au 11 juin.

F. DAZORD

Un nouveau bureau d'Animons Bressolles pour cette nouvelle année

La dernière assemblée générale d'Animons Bressolles en octobre 2022 a été l'occasion d'un renouvellement du bureau. Il est composé de :

Président : Rémy GEROSSIER

Vice-président : Fred DAZORD

Secrétaire : Murielle RIBERON

Trésorière : Maria JEANNEY

Ainsi que d'une quinzaine de membres enthousiastes, disponibles et motivés que je remercie pour leur implication.

Nous remercions Krystel GÉORGES pour sa présence et son travail au poste de secrétaire durant toutes ces années passées.

Après une période compliquée suite à la pandémie et aux contraintes sanitaires, nous avons pu renouer avec différentes activités prisées des Bressollands.



Marché du Terroir

Nous avons organisé en avril notre marché du terroir. Le soleil étant au rendez-vous beaucoup de visiteurs ont pu déambuler parmi la vingtaine de commerçants présents et déguster notre maintenant célèbre petit Bressolland : sandwich composé de viande blanche marinée, revisité façon locale, et ayant eu un très bon retour.

Paëlla

Ce fut ensuite en juin, la paëlla, préparée par Gilbert en chef d'orchestre et toutes les petites mains occasionnant de nombreuses heures de préparation, de service et de rangement. Nous avons rencontré un franc succès, les Bressollands ont répondu présents, peut-être un peu trop sur le « à emporter » ce qui enlève sans doute un peu de convivialité et de partage au moment du repas.

Septembre et octobre

Puis récemment en septembre et octobre, plusieurs manifestations ont été réalisées. Notre traditionnel marché du terroir automnal et pluvieux avec de nouveaux exposants ravis d'avoir participé à cette journée.

Une première pour Animons Bressolles, la farfouille où malgré une organisation appréciée des exposants chevronnés, la pluie a fini par saper le moral des 63 participants et nombreux visiteurs. Dire que c'était le seul jour de pluie d'octobre. Pas de chance.

Deux représentations théâtrales

Et pour finir, deux représentations théâtrales « au sec » par la troupe lyonnaise DOMANI qui proposait une pièce humoristique dans le cadre d'un mécénat auprès du centre Léon Bérard pour l'acquisition d'une machine spécifique au traitement de la douleur chez les enfants. Les entrées payantes des différentes représentations, ainsi que les recettes du bar ont permis de récolter une somme de 1 500 € qui a été intégralement reversée à cette association qui a fortement apprécié la générosité et la convivialité des Bressollands. Initiative à renouveler.

De nouvelles manifestations sont bien sûr à venir pour 2023.

Un karaoké le 28 janvier, les marchés du terroir le 23 avril et le 24 septembre, ainsi qu'une fondue savoyarde pour la fin d'année.

L'équipe d'Animons Bressolles est également à la recherche de nouveaux membres afin d'animer le village. N'hésitez pas à franchir le pas et intégrer une ambiance conviviale :

Vient qui veut, vient qui peut.

Rémy GEROSSIER,
Président d'Animons Bressolles

TRI-COT'AIN

L'Association Tri-Côt'Ain est une association loi 1901, dont le bureau est composé uniquement de parents bénévoles.

En lien avec les municipalités, cette association gère l'accueil périscolaire des 3 communes du RPI (Regroupement Pédagogique Intercommunal) que sont Bressolles, Pizay et Le Montellier.

Cet accueil matin et soir est accessible à toutes les familles dont les enfants sont scolarisés dans l'une des écoles du RPI.

Les enfants, sous la responsabilité des animatrices employées par les mairies, peuvent le matin progressivement préparer leur entrée à l'école et le soir, goûter, commencer leurs devoirs, ou s'amuser !

N'hésitez pas à contacter par mail tricotains@gmail.com le bureau pour toute question.

Pour tout renseignement sur les inscriptions, vous pouvez contacter le référent de la structure de votre commune de résidence.

Le bureau

- Présidente : Emmanuelle RIPOLLES
- Vice-présidente : Delphine COLOM
- Trésorière : Emilie FRATTA
- Vice-trésorière : Amandine ROGER
- Secrétaire : Sabrina JANKOWSKI
- Vice-secrétaire : Vera PIRES

Les référents des structures

Bressolles :

Florence PAILLASSON - tricotain.bressolles@gmail.com

Pizay : Isabelle LORIZ - perisco.pizay@gmail.com

Le Montellier :

Patricia MONARD - tricotain.lemontellier@gmail.com

ATTENTION !

Le bureau devra être renouvelé en septembre 2023.

3 membres ont déjà annoncé leur départ : trésorière, secrétaire, vice-secrétaire.

Il faudra impérativement que 3 parents rejoignent l'association sans quoi elle ne pourra perdurer...et sans Tri Côt'Ain, plus de périscolaire !

Informations sur le site www.tricotain.fr

PETIT PRINCE

Selon Sylvette, « Le Petit Prince » est un ouvrage de référence, un livre clé (c'est le deuxième livre le plus lu au monde après la Bible) qui distille amour, humanité, générosité, solidarité...

C'est l'histoire d'une rencontre entre Mathéo, 12 ans, passionné par Antoine de Saint Exupéry et par son livre « Le Petit Prince » et Sylvette, professeur agrégée à la retraite, passionnée aussi par l'auteur de « Vol de Nuit » et dont l'ouvrage préféré est exactement le même que celui de Mathéo.

La passion de Mathéo ne vient pas de nulle part puisque c'est grâce à son institutrice du Montellier qui a fait apprendre des passages du Petit Prince à sa classe de CM2 et qui les a emmenés à l'exposition "Saint-Exupéry" à La Sucrière à Lyon, que ce collégien est devenu un fervent du « Petit Prince ».

Cette rencontre autour d'une même passion a suscité une soirée-lecture, au milieu du mois de juin, à la salle du four, dans une ambiance feutrée et devant un auditoire captivé.

La blondeur de Mathéo et sa voix encore enfantine qui rappelait celle du Petit Prince ont fait de ce moment un instant suspendu, à la fois magique et empreint de souvenirs pour les spectateurs.

Nous ne pouvons que féliciter cette initiative et demander à Sylvette et Mathéo de proposer à Bressolles une deuxième soirée de cette qualité.

La passion de Mathéo ne vient pas de nulle part puisque c'est grâce à son institutrice du Montellier qui a fait apprendre des passages du Petit Prince à sa classe de CM2 et qui les a emmenés à l'exposition "Saint-Exupéry" à La Sucrière à Lyon, que ce collégien est devenu un fervent du « Petit Prince ».

Cette rencontre autour d'une même passion a suscité une soirée-lecture, au milieu du mois de



MONNET
PÂTISSIER - CHOCOLATIER - GLACIER

Pâtissier - Chocolatier - Glacier
Mariages
Baptêmes - Communions
Entremets, Pièces montées
Macarons...

04 78 06 12 41 200, Grande Rue
www.patisseriemonnet.com 01120 Montluel



FENÊTRE BOIS / ALU / PVC / MIXTE
VOLET ROULANT ET BATTANT
PORTE DE GARAGE / PORTAIL
STORE INTÉRIEUR / EXTÉRIEUR
VITRERIE / MIROITERIE
PORTE D'ENTRÉE
VÉRANDA
PERGOLA

Alexandre GUIGNARD

JUDIVERRE

ZA "Les Granges" 01150 Leyment
Tél. 04 74 46 04 12 Fax 04 74 46 04 13
judiverre@outlook.fr - www.menuiserie-judiverre01.com

CMSB

Le Club Multisports de Bressolles est un club de football mixte qui prône des valeurs fortes telles que l'humilité, le respect, l'esprit d'équipe et la solidarité.



Cette année 4 catégories sont présentes : U7, U9, U11, U13 et également une équipe loisir. Nous espérons qu'une équipe U15 voie le jour l'année prochaine.

Pour cette nouvelle saison, nous avons eu le plaisir d'avoir de nombreuses inscriptions de joueurs mais aussi de nouveaux éducateurs.

Le bureau compte aussi des nouveaux bénévoles motivés comme jamais !

Après des années Covid compliquées pour le club, cette année le CMSB se relance dans l'organisation d'événements :

12/11/2022 : repas dansant

16/12/2022 : arbre de Noël

26/02/2023 : loto

29/04/2023 : vide grenier

1/07/2023 : fête du club + AG

Nous en profitons pour remercier nos sponsors pour leur engagement : Super U Montluel, L'Essentiel, Le Fournil de Lya, le Fournil de Montchat, Citroën Bressolles, MetravibDefence ainsi que la commune de Bressolles.

En ce début de saison, les matchs

et tournois ont vite repris pour le bonheur des enfants.

Les U9 ont eu la joie de pouvoir s'entraîner pendant un mois sur le terrain du camp militaire de La Valbonne.

Les différents entraînements ont lieu les lundis, mercredis et vendredis.

En parallèle, le club s'est associé au défi chaussettes du Téléthon de Dagneux. Nous avons pu récolter de nombreuses chaussettes grâce aux familles et le CMSB en a fait don au Téléthon.

Les essais pour la saison 2023/2024 débuteront en juin jusqu'à fin septembre 2023.

Bureau actuel du club :

Président : Jean-Richard POLISCIANO

Secrétaire : Ludovic FILET

Trésorière : Pauline LORBOIS

Communication : Emilie FRAIOLI et Marie SAINT-FELIX

Pour tous renseignements :

Le Président : 06.10.24.19.23

Mail : cmsbfootball@gmail.com

Facebook : CMS bressolles

Instagram : cms_bressolles





COMITE PAROISSIAL

Des nouvelles de votre clocher

Une messe a eu lieu au mois de juin 2022, à l'occasion du saint patron de notre village, Saint Marcellin. La statue de Saint Marcellin a été sortie de son placard, nettoyée et a trouvé sa place à côté de l'autel.

La crèche a été mise en place au mois de décembre devant l'autel.

J'ai eu le plaisir d'accueillir la classe des CE2 de Sandrine, pour une visite patrimoniale.

L'église fait partie de notre patrimoine, son architecture est riche, les élèves ont apprécié les explications.

Votre église ouvre ses portes une fois par mois pour le Chapelet, le Rosaire, prière dédiée à la Sainte Vierge Marie. Nous sommes un petit groupe régulier pour partager ce moment de prière et de convivialité.

J'en profite pour remercier tous les fidèles paroissiens qui sont présents à ces rendez-vous mensuels.

Voici nos prochaines dates :

11 février 2023 11 mars 2023 8 avril 2023
6 mai 2023 10 juin 2023

Vous pouvez également les retrouver sur le panneau d'affichage devant l'église, celui-ci est mis à jour régulièrement.

N'hésitez pas à franchir la porte de votre Église pour un court instant ou le temps d'une prière.

Je suis impliquée à la paroisse de Montluel en tant que catéchiste CE1, au sein de l'équipe liturgique.

Nous organisons chaque année une crèche vivante lors de la veillée de Noël à l'Eglise de Montluel où les enfants se mettent en scène.

Le Père Patrick DEVARAX, votre Curé, est à votre écoute, vous pouvez le contacter sur l'adresse mail : paroisse.montluel@orange.fr

L'accueil du Presbytère est ouvert tous les samedis matin de 9 h à 12 h : 04 78 06 11 60

Je reste à votre disposition pour la moindre question.

Je vous souhaite une belle année 2023.

Que la Grâce de Marie soit toujours à vos côtés !

Pascale CONVERT



La matinée avait plutôt mal débuté, la météo nous ayant joué des tours ce qui a sans doute provoqué une baisse des participants par rapport à l'an dernier.

Les chemins étaient un peu boueux et propices aux glissades, mais pas de bobos à déplorer !

Belle ambiance apportée par « Temps Danse Latino » et Caro qui nous ont animé un échauffement de folie pour les petits et les grands.

Un ravitaillement gourmand pour les coureurs et randonneurs du 12 km.

Des boissons, des hamburgers maison, des frites, des hotdogs, préparés par notre chef cuisinier Mickaël et son équipe.

Association LINE

Depuis septembre 2022, l'association Line est domiciliée à Bressolles !

LA BRESSOL'LINE 2022 100 % CARITATIVE
26 JUIN 2022 6ème édition

- 652 Participants dont une centaine de Bressollands !
- 224 coureurs sur les 3 parcours (10, 12 et 20 km).
- 429 randonneurs sur les 3 parcours (5, 7 et 12 km).
- Une cinquantaine d'enfants sur le parcours ludique, les galets ont eu beaucoup de succès.





La présence d'Alexandre NANCHI, Conseiller Régional délégué aux sports Région Rhône-Alpes-Auvergne qui nous a apporté un soutien financier.



En résumé, la Bressol'Line c'est : beaucoup de gaieté, du sport, et 80 bénévoles aux petits soins !

Grâce à la Bressol'Line mais aussi aux dons que nous recevons nous avons pu offrir en 2022 aux enfants malades et ou en situation de handicap

Au niveau collectif auprès d'institutions :

- IME (Instituts médico éducatifs) tels que ceux de Montluel et Tassin.
- Centre Romans Ferrari (soins de suite et rééducation pédiatrique) à Miribel.
- Médipôle à Villeurbanne, SSR La Fougeraie.

En ce qui concerne les hôpitaux comme Léon Bérard, il était encore difficile d'intervenir en raison du Covid.

- Aides ponctuelles en faveur de familles ou associations
- La Team de Méline.

- Emilie AUDIFFREY, jeune adulte en situation de handicap pour la réalisation de son projet professionnel.

Au niveau des Loisirs :

- Ateliers manuels divers et variés encadrés par des professionnels (poterie, compositions florales, décors d'objets, etc.).
- Atelier mécanique remise en état d'une 4L animé par Alain B.
- Balades en calèches.
- Parc des Oiseaux.
- Une belle après-midi intergénérationnelle entre L'EHPAD et l'IME de Montluel, chanteuses de Gospel et goûter gourmand ont ravi les petits et les plus grands !

Actions en faveur du bien-être des enfants

- Participation financière à la construction d'un mur d'escalade pour la rééducation des patients du Centre Romans Ferrari.



- Séances de musicothérapie.
- Réflexologie plantaire.
- Séances d'équithérapie.

MOBILISEZ VOTRE FAMILLE, VOS AMIS, VOS COLLEGUES DE TRAVAIL...

VENEZ NOMBREUX LE DIMANCHE 25 JUN 2023, COURIR, MARCHER ET VOUS RESTAURER.

Si le cœur vous en dit vous pouvez aussi rejoindre notre équipe de bénévoles.

Visitez notre site : www.association-line.org

**Contactez-nous : labressolline@gmail.com
Anne-Marie BRET : 06 21 17 36 85**



Une fin de saison en apothéose au Karaté

Le Karaté Club de Bressolles a célébré la fin de saison sous le soleil. Plus de trente pratiquants des différentes activités du club se sont succédés pour des démonstrations variées. Les plus jeunes ont pu exposer le fruit d'une première année de travail devant un public conquis avant que leurs aînés illustrent la diversité des techniques réalisées seuls, à deux ou en groupe.



KARATE
CLUB BRESSOLLES
MULTI ACTIVITES

Le Tai-chi était également à l'honneur avec une démonstration de mouvements en musique préparée tout au long de la saison. Ambiance radicalement différente avec les athlètes du body karaté et leur chorégraphie dynamique de mouvements d'arts martiaux assaisonnés à la sauce fitness.



Avant de partager le traditionnel barbecue de fin de saison, les karatékas ont également eu le plaisir de recevoir officiellement leurs nouveaux grades, fruits des efforts accomplis tout au long de l'année. Ce sont ainsi 35 jeunes sportifs qui ont vu leur ceinture changer de couleur sous le regard fier de leurs parents. Cette traditionnelle remise de grade avait une saveur particulière cette année puisqu'elle a marqué l'arrivée d'une nouvelle ceinture noire.

Mme RACCURT, maire de la commune, est venue remettre officiellement une ceinture noire fraîchement acquise à Murielle RIBERON.

Cet événement marque l'aboutissement de plusieurs années de travail et d'une préparation renforcée menée ces derniers mois avec l'entraîneur du club. Après avoir grandi

dans une famille sportive et pratiqué divers sports dans sa jeunesse, Murielle a débuté le karaté à Bressolles en 2014 où elle s'entraîne depuis sans relâche. Elle peut être très fière de tout le chemin parcouru depuis dans des situations parfois compliquées. Les enfants qu'elle garde pourront sans doute confirmer qu'ils ont une nounou pas tout à fait comme les autres...

Les festivités de fin de saison se sont terminées sur la promesse de faire encore mieux l'année prochaine pour célébrer dignement les 10 ans du Karaté Club de Bressolles !

Le club est très fier des résultats obtenus par Murielle et tous les autres adhérents et invite tous ceux qui le souhaitent à rejoindre les entraînements de karaté le mercredi, de body-karaté le mardi et/ou de Tai-Chi le jeudi (plus d'informations sur la page Facebook « Karaté Club de Bressolles »).



Amicale des pompiers



Depuis quelques années maintenant, vous voyez sur notre photo du calendrier une belle poignée de personnes sympathiques arborant fièrement un polo jaune, qui tranche avec l'uniforme !

En effet, l'amicale des sapeurs-pompiers a été fondée avant tout pour s'assurer de maintenir les liens et la cohésion de la famille des pompiers Bressolands et une famille n'est rien sans ses anciens. Si nous sommes capables d'organiser des manifestations et des animations pour contribuer au financement de matériel et de fournitures, c'est grâce à l'ensemble des amicalistes.



Cette année, nous avons réaménagé nos locaux qui ne répondaient plus aux normes et usages actuels.

Avec le soutien de la Mairie de Bressolles qui a fourni le gros œuvre, de l'Amicale qui a financé les aménagements et de tous ceux qui ont mis la main à la pâte, nous avons agrandi notre salle de formation et construit des vestiaires hommes et femmes dignes de ce nom.

Nous nous sommes également séparés, à contrecœur pour certains, de notre vieille moto pompe remorquable qui va aller faire le bonheur d'un musée dans la Loire.

Elle avait rendu de fiers services sur la commune alors que le réseau d'eau n'était pas suffisant, mais aussi sur la Côtière lors d'un épisode de crue de la Sereine à Montluel. Nous allons la remplacer par du petit matériel d'épuisement, plus flexible et adapté à nos missions d'aujourd'hui.

Tout ceci est possible grâce aux fonds récoltés lors de nos manifestations, de la tournée de calendriers ou encore aux dons reçus.

Un grand merci à vous tous, qui contribuez à conserver un centre de première intervention à Bressolles. Nous vous souhaitons une très bonne année et vous présentons nos vœux les meilleurs.

Jérôme LAVIRE,

Président de l'Amicale des Sapeurs-Pompiers.

GARAGE N.F.A



Grande Rue - 01360 Bressolles

garage.n.f.a@hotmail.com

Nicolas FIERIMONTE

04 78 06 18 97



CENTURY 21
BDE Immo

145 Grande Rue,
01120 MONTLUEL

04 78 550 550

ag2875@century21.fr



CENTURY 21
Agence Côtière

1151 Grande Rue,
01700 MIRIBEL

04 78 55 01 01

lacotiere@century21.fr

ESTIMATION OFFERTE SUR SIMPLE DEMANDE !

Victime de son succès le Relais Petite Enfance (RPE) a dû modifier son mode de fonctionnement pour pouvoir accueillir l'ensemble des assistantes maternelles et enfants qui souhaitent participer

Depuis le mois de septembre, les professionnelles sont réparties en 2 groupes, elles viennent un jeudi sur 2 en temps collectifs, des rencontres avec des partenaires du secteur et des intervenants sont également organisées pour leur permettre de venir plus souvent.

Ainsi, 8 assistantes maternelles sur les 10 en activité sur la commune de Bressolles participent à nos animations, cela représente environ 25 enfants.

Les temps forts de ce premier trimestre ont été la visite à la mini ferme de la plaine de l'Ain, les ateliers d'éveil musicaux et sensoriels menés par l'association Isamusik et le spectacle de Noël.

Plein de nouveaux projets sont à venir cette année, les enfants ne vont pas s'ennuyer !

Elodie Lemaire responsable animatrice

Relais d'Assistants Maternels intercommunal de Balan, Béligneux, Bressolles.

Les p'tits mat'Ain du Ram

06 16 88 47 61

Association Les Bamb'Ain

@ : lesptitsmatainduram@gmail.com

796 route de Genève

Les p'tits mat'Ain du ram

01360 Béligneux



Les p'tits mat'Ain
du RAM 



La ferme du Terray
04 78 97 32 31
Magasin ouvert du mardi au vendredi
de 9h à 12h et de 15h à 19h.
Le samedi de 9h à 12h et de 14h à 18h
146 Route de Lyon 01360 Balan

Volaille fermière • Boucherie
Charcuterie fermière
Fruits et légumes • Vin • Oeufs



Les Fleurs de Thil
Horticulteur depuis 1970

Mireille & Robert GRUMET

Lundi après-midi : 14h à 18h30
Mardi au samedi : 9h à 12h & 14h à 18h30
Dimanche (mars à juin) : 9h à 12 h

fleursdethil@gmail.com
www.artisanduvegetal-thil.fr 04 74 98 28 18

PRODUCTEURS Route de Montluel 1120 Thil
Plantes Fleurs Arbustes Potager

Neuf - Rénovation - Décoration

SAS

FICAGNA D.

ficagna-d@ficagna-d.fr

Ancienne Route de Niévroz

01120 DAGNEUX

Entreprise

de plâtrerie peinture

Tél. 04 72 25 76 79

Animons Bressolles	Temps Danse Latino	Vacances scolaires Zone A
Bibliothèque	Foot	★ = Salle polyvalente
Bressol'Line	Gym Ryth'm	Mairie
Chasse	Karaté	OM Collecte des ordures ménagères
Contes en Côtière	Les Hirondelles	TRI Collecte du tri
Pompiers	Sou des Ecoles	

Bressolles 2023

Manifestations & Collecte OM/TRI

janvier	février	mars	avril	mai	juin
01 D Jour de l'An	01 M	01 M	01 S ★ Soirée couscous	01 L Fête du travail	01 J
02 L	02 J	02 J	02 D	02 M TRI	02 V
03 M	03 V	03 V	03 L	03 M	03 S
04 M	04 S	04 S ★ Boudin	04 M TRI	04 J	04 D
05 J OM	05 D	05 D	05 M	05 V	05 L
06 V	06 L	06 L	06 J	06 S	06 M OM
07 S	07 M TRI	07 M TRI	07 V	07 D	07 M
08 D	08 M	08 M	08 S	08 L ★ Cérémonie	08 J
09 L	09 J	09 J	09 D Chasse aux œufs	09 M OM	09 V
10 M	10 V	10 V	10 L Lundi de Pâques	10 M	10 S
11 M	11 S	11 S ★ Stage&soirée Latino	11 M OM	11 J	11 D ★ Contes Bressolles
12 J OM	12 D	12 D	12 M	12 V	12 L
13 V	13 L	13 L	13 J	13 S	13 M TRI
14 S	14 M OM	14 M OM	14 V	14 D Vente brioches	14 M
15 D	15 M	15 M	15 S	15 L	15 J
16 L	16 J	16 J	16 D	16 M TRI	16 V
17 M OM	17 V	17 V	17 L	17 M	17 S
18 M	18 S	18 S	18 M TRI	18 J Ascension	18 D
19 J	19 D	19 D	19 M	19 V	19 L
20 V ★ Vœux du Maire	20 L	20 L	20 J	20 S	20 M OM
21 S	21 M TRI	21 M TRI	21 V	21 D	21 M
22 D ★ Stage Body Karaté	22 M	22 M	22 S Farfouille	22 L	22 J
23 L	23 J	23 J	23 D Marché Terroir	23 M OM	23 V
24 M TRI	24 V	24 V	24 L	24 M	24 S
25 M	25 S ★ BOUM déguisée	25 S	25 M OM	25 J	25 D ★ Bressol'Line
26 J	26 D ★ Loto	26 D	26 M	26 V	26 L
27 V	27 L	27 L	27 J	27 S	27 M TRI
28 S ★ Karaoké	28 M OM	28 M OM	28 V	28 D Pentecôte	28 M
29 D	29 M	29 M	29 S	29 L Lundi de Pentecôte	29 J
30 L	30 J	30 J	30 D	30 M TRI	30 V
31 M OM	31 V	31 V		31 M	

Contes en Côtière

Animons Bressolles	Temps Danse Latino	Vacances scolaires Zone A
Bibliothèque	Foot	★ = Salle polyvalente
Bressol'Line	Gym Ryth'm	Mairie
Chasse	Karaté	OM Collecte des ordures ménagères
Contes en Côtière	Les Hirondelles	TRI Collecte du tri
Pompiers	Sou des Ecoles	

Bressolles 2023

Manifestations & Collecte OM/TRI

juillet	août	septembre	octobre	novembre	décembre
01 S Fête club Fête Club	01 M OM	01 V	01 D	01 M Toussaint	01 V
02 D	02 M	02 S Tartes au four	02 L	02 J	02 S ★ Ste BARBE (privé)
03 L	03 J	03 D Tartes au four	03 M TRI	03 V	03 D
04 M OM	04 V	04 L	04 M	04 S ★ Stages&soirée Latino	04 L
05 M	05 S	05 M TRI	05 J	05 D	05 M OM
06 J	06 D	06 M	06 V	06 L	06 M
07 V	07 L	07 J	07 S ★ Fondue Savoyarde	07 M OM	07 J
08 S	08 M TRI	08 V	08 D	08 M	08 V ★ CCAS 8 décembre
09 D	09 M	09 S	09 L	09 J	09 S
10 L	10 J	10 D	10 M OM	10 V	10 D
11 M TRI	11 V	11 L	11 M	11 S ★ Cérémonie	11 L
12 M	12 S	12 M OM	12 J	12 D	12 M TRI
13 J	13 D	13 M	13 V	13 L	13 M
14 ★ Repas Républicain	14 L OM	14 J	14 S ★ Fondue Savoyarde	14 M TRI	14 J
15 S	15 M Assomption	15 V	15 D	15 M	15 V
16 D	16 M	16 S Inauguration mairie	16 L	16 J	16 S ★ Arbre de Noël
17 L	17 J	17 D	17 M TRI	17 V	17 D
18 M OM	18 V	18 L	18 M	18 S ★ Marché Noël	18 L
19 M	19 S	19 M TRI	19 J	19 D	19 M OM
20 J	20 D	20 M	20 V	20 L	20 M
21 V	21 L	21 J	21 S	21 M OM	21 J
22 S	22 M TRI	22 V	22 D	22 M	22 V ★ Soirée Bretonne/huitres
23 D	23 M	23 S	23 L	23 J	23 S
24 L	24 J	24 D Marché du terroir	24 M OM	24 V	24 D
25 M TRI	25 V	25 L	25 M	25 S ★ Journée jeux	25 L Noël
26 M	26 S	26 M OM	26 J	26 D ★ CCAS Repas anciens	26 M TRI
27 J	27 D	27 M	27 V	27 L	27 M
28 V	28 L	28 J	28 S	28 M TRI	28 J
29 S	29 M OM	29 V	29 D	29 M	29 V
30 D	30 M	30 S	30 L	30 J	30 S
31 L	31 J		31 M TRI		31 D

Date à confirmer



84 route de Genève
01360 Béligneux

Tél : 04 72 25 91 18



beligneux.immo@gmail.com
www.beligneuximmo.fr



Une **équipe de professionnelles unies** autour de votre projet.

Une **vérification du financement acquéreurs** pour des ventes réussies.

Une **agence pour vous accueillir** en toute tranquillité !

SIRET 491 330 973 00018 - Credit Photo : Canva



Sur le chemin
du VRAC

AURORE LIROLA

ÉPICERIE 100% VRAC ITINÉRANTE
ACCOMPAGNATRICE ZÉRO DÉCHET

Tous les mardis
Place de Bressolles
de 16 h 30 à 18 h 30

07 81 64 26 37

epicerievrac01@gmail.com

www.surlecheminduvrac.fr



DECOPIERRE®

AVANT



- ✓ Ravalement de façade à la chaux
- ✓ Décoration aspect pierre
- ✓ Isolation extérieure...

APRÈS



AVANT



APRÈS



Bernard Crescimbeni
Art Décor Bressan

219 route du combard - **SAINTE-CROIX**
bcrescimbeni@hotmail.com

DEVIS
GRATUIT

www.decopierre.fr

06 33 01 95 50

04 87 37 98 56